



**Ministerstvo průmyslu a obchodu
České republiky
Sekce fondů EU– Řídící orgán OP PIK**

**PRAVIDLA PRO ŽADATELE A PŘÍJEMCE
Z OPERAČNÍHO PROGRAMU
PODNIKÁNÍ A INOVACE PRO
KONKURENCESCHOPNOST – ZVLÁŠTNÍ ČÁST**

PROGRAM SMART GRIDS II. (PŘENOSOVÁ SÍŤ)

—

Výzva V.

Platnost od:	08.10.2018
Č.j.	70759/18/61400/61000
Verze	1.0

Praha – říjen 2018



Dokument je výhradním vlastnictvím Ministerstva průmyslu a obchodu ČR a nesmí být použit pro jiné účely bez jeho výslovného souhlasu.

Dokument připravila Agentura pro podnikání a inovace ve spolupráci s Ministerstvem průmyslu a obchodu ČR – Sekcí fondů EU, Řídícím orgánem Operačního programu Podnikání a inovace pro konkurenceschopnost.

Dokument stanovuje podmínky dle § 14 (4) k) zákona č. 218/2000 Sb, o rozpočtových pravidlech a o změně některých souvisejících zákonů (rozpočtová pravidla), tj. ostatní povinnosti, které příjemce v souvislosti s poskytnutím dotace plní a jejichž nedodržení není neoprávněným použitím dle § 3 písm. e) rozpočtových pravidel.

Dokument odráží aktuální stav systému MS2014+. V případě, že dojde ke změně nastavení systému MS2014+, je nezbytné postupovat dle aktuálně platných Pravidel pro žadatele a příjemce z OPPIK – zvláštní část příslušné výzvy zveřejněných na internetových stránkách MPO.



Obsah

POUŽITÉ ZKRATKY	4
1 JAK PODAT (PŘEDBĚŽNOU) ŽÁDOST O PODPORU.....	6
1.1 ZALOŽENÍ PROJEKTU	7
1.2 ZÁLOŽKY ŽÁDOSTI	9
1.3 GRAFICKÉ SCHÉMA PŘÍJMU (PŘEDBĚŽNÉ) ŽÁDOSTÍ I PODPORU	38
1.4 PŘÍLOHY K PŘEDBĚŽNÉ ŽÁDOSTI O PODPORU.....	39
1.5 PŘÍLOHY PLNÉ ŽÁDOSTI O PODPORU.....	39
1.6 V OKAMŽIKU PODPISU ROZHODNUTÍ O POSKYTNUTÍ DOTACE PŘEDLOŽÍ ŽADATEL	
NÁSLEDUJÍCÍ DOKUMENTY:.....	42
1.7 EKONOMICKÉ HODNOCENÍ PROJEKTU	42
2 PODPIS ROZHODNUTÍ O POSKYTNUTÍ DOTACE	45
3 ŽÁDOST O ZMĚNU (ZMĚNOVÁ ŘÍZENÍ)	45
3.1 ŽÁDOST O PRODLOUŽENÍ TERMÍNU REALIZACE PROJEKTU NAD RÁMEC STANOVENÝ V TEXTU VÝZVY	46
4 MONITOROVÁNÍ PROJEKTU A INDIKÁTORY	46
5 ŽÁDOST O PLATBU	50
6 SEZNAM KONTAKTNÍCH MÍST	50



Použité zkratky

ROA	Rentabilita aktiv (Return on Assets)
DE	Daňová evidence
VZZ	Výkaz zisku a ztráty
IS KP14+	Informační systém konečného příjemce
API	Agentura pro podnikání a inovace
PM	Projektový manažer



Úvod

Program **Smart grids II. (Přenosová síť)** realizuje Prioritní osu 3 „Účinné nakládání energií, rozvoj energetické infrastruktury a obnovitelných zdrojů energie, podpora zavádění nových technologií v oblasti nakládání energií a druhotných surovin“, specifický cíl 3.6 „Posílit energetickou bezpečnost přenosové soustavy“ **Operačního programu Podnikání a inovace pro konkurenceschopnost** na léta 2014 – 2020.

Jde o program s průběžným systémem sběru žádostí, tedy žádosti o podporu jsou přijímány v termínech uvedených ve výzvě. Žádosti jsou hodnoceny průběžně. Program bude pro příjem žádostí otevřen až do data uvedeného v textu programu/výzvě k předkládání žádostí. Program/výzvu je možné uzavřít před datem uvedeným v programu/výzvě, a to v případě vyčerpání rozpočtu programu/výzvy, nebo z jiných objektivních důvodů.

Cílem tohoto dokumentu, **Pravidla pro žadatele a příjemce** (dále jen „Pravidla“), je poskytnout žadatelům o podporu základní informace o způsobu předkládání projektů a procesech souvisejících se samotnou realizací projektů.

Pravidla se skládají ze dvou částí – část obecná je společná pro všechny dotační programy, část zvláštní odráží specifika daného programu. Toto je zvláštní část Pravidel pro program **Smart grids II. (Přenosová síť)**. **Pravidla jsou vydávána pouze v elektronické verzi a jsou průběžně aktualizována.** Aktualizační mailing s informací, že došlo k aktualizaci tohoto dokumentu, rozesílá agentura API na registrované adresy (Vaši e-mailovou adresu si můžete registrovat na www.agentura-api.org). Žadatelé, kteří v době aktualizace mají již podanou žádost o podporu, jsou o aktualizaci informováni pomocí nástěnky projektu. Okamžikem vydání Rozhodnutí o poskytnutí dotace se pro příjemce fixují Pravidla pro žadatele a příjemce v OP PIK, jejichž verze je uvedena v Rozhodnutí.

Pro vyloučení pochybností se uvádí, že žadatel, resp. příjemce je povinen postupovat v souladu s právními předpisy ve znění, které je závazné v době, kdy provede příslušnou činnost (včetně tzv. přechodných a obdobných ustanovení). Skutečnost, že v těchto či jiných dokumentech není uveden konkrétní odkaz na zákon, nařízení, mezinárodní smlouvu, vyhlášku apod. nebo na jejich novelizaci nezakládá příjemci právo na vstřícnější postup poskytovatele, příp. Agentury při posuzování případného porušení povinností žadatelem / příjemcem.

Správce programu si vyhrazuje právo výzvu pozastavit nebo předčasně ukončit. V případě výraznějšího převisu kvalitních projektů může Řídicí orgán alokaci na Výzvu adekvátně navýšit.



1 Jak podat (předběžnou) žádost o podporu

Žádost o podporu do programu SMART GRIDS II. (PŘENOSOVÁ SÍŤ) budete podávat ve dvou stupních, tzn. podání předběžné žádosti o podporu a následně plné žádosti o podporu - formou elektronického formuláře, který je k dispozici v internetové aplikaci ISKP14+ <https://mseu.mssf.cz/index.aspx>.

Pokud podáváte prostřednictvím aplikace IS KP14+ (předběžnou) žádost o podporu poprvé, je prvním krokem registrace žadatele. Návod pro registraci do IS KP14+ naleznete na stránce www.agentura-api.org/metodika.

(Předběžná) žádost o podporu včetně všech jejích příloh budete podávat **pouze elektronicky, nikoliv v papírové formě**.

Podání žádosti se skládá z následujících kroků:

1. Založení projektu v aplikaci IS KP14+.
2. Stažení xls **formuláře finanční analýzy** v aplikaci IS KP14+ ze stránek <https://www.agentura-api.org/ekonomicke-hodnoceni/>, jeho vyplnění a nahrání zpět do aplikace IS KP14+ do dokumentace projektu.
3. Naskenování a vložení Rozvahy a Výkazy zisků a ztrát (VZZ) za poslední 2 uzavřená účetní období. Naskenované výkazy nahrajte formou jednoho vícestránkového PDF dokumentu, kde jako první bude Rozvaha a jako druhý VZZ. Jiné formy doložení nebudou akceptovány – například skenování do několika souborů, záměna pořadí výkazů/stránek atd.
4. Vyplnění on-line záložek (předběžné) žádosti o podporu (viz návod dále).
5. Vložení všech povinných a relevantních příloh k projektu do seznamu dokumentů v aplikaci IS KP14+.
6. Ověření dat a odeslání celé (předběžné) žádosti o podporu (tj. formulář žádosti včetně všech příloh) prostřednictvím aplikace IS KP14+, po předchozím elektronickém podpisu celé žádosti.



1.1 Založení projektu

Po kliknutí na záložku „Žadatel“ se zobrazí základní plocha s „Moje projekty“ a novými záložkami „Moje projekty; Nová žádost; Seznam výzev; Modul CBA“. Konto žádostí zobrazuje seznam jednotlivých formulářů – žádostí, které se otvírají kliknutím na záznam daného seznamu.

Nová žádost

Po stisknutí této nabídky se zobrazí seznam programů a výzev. Po kliknutí na vybraný program se zobrazí seznam výzev, za konkrétní oblasti podpory, ve kterých je možné založit žádost. Zvolením jedné z výzev se otevře formulář pro vyplnění vlastní žádosti.



MS2014+

česky polski

Odhlášení za: 59:29

Nacházíte se: **Nástěnka** Žadatel Seznam programů a výzev

Moje projekty

SEZNAM PROGRAMŮ A VÝZEV

- **01 - Operační program Podnikání a inovace pro konkurenceschopnost**
- 02 - Operační program Vzdělávání pro konkurenceschopnost
- 03 - Operační program Zaměstnanost
- 04 - Operační program Doprava
- 05 - Operační program Životní prostředí
- 06 - Integrovaný regionální operační program
- 07 - Operační program Praha - půl růstu ČR
- 08 - Operační program Technická pomoc
- 11 - Operační program přeshraniční spolupráce mezi Českou republikou a Polskou republikou
- 30 - Operační program potravinové a materiální pomoci

Nacházíte se: Nástěnka Žadatel Seznam programů a výzev **01 - Operační program Podnikání a inovace pro konkurenceschopnost**

Moje projekty

Seznam programů a výzev

01 - OPERAČNÍ PROGRAM PODNIKÁNÍ A INOVACE PRO KONKURENCESCHOPNOST

- OP PIK - (01_15_050) - TSC_OPPIK_vícekolová
 - [individuální projekt](#)
- OP PIK - (01_15_079) - TECHNICKÁ POMOC OP PIK - VÝZVA
 - [individuální projekt](#)
- OP PIK - (01_15_093) - TECHNICKÁ POMOC OPPIK - jako ostrá
 - [individuální projekt](#)
- OP PIK - (01_16_103) - Inovační vouchery
 - [individuální projekt](#)
- OP PIK - (01_16_107) - INOVACE - Inovační projekt - Výzva III
 - [individuální projekt](#)
- OP PIK - (01_17_111) - Smart grids II. - Přenosová síť - velké projekty**
 - [velký projekt](#)

Žadatel vybere aktuální výzvu ve které vytvoří novou žádost.



1.2 Záložky žádosti

Jednotlivé záložky pro předběžnou a plnou žádost se liší ve svém rozsahu. Předběžná žádost o podporu neobsahuje všechny níže uvedené obrazovky (záložky), ale pouze některé, povinnost vyplnění jednotlivých záložek v rámci předběžné žádosti lze poznat dle žlutých polí, která je nutné vyplnit. Po vyhodnocení předběžné žádosti (v případě kladného hodnocení) je žádost vrácena k rozšíření na plnou žádost a tím se zpřístupní další záložky povinné k vyplnění. Při kontrole žádosti vás systém upozorní, které záložky ještě nebyly vyplněny a je nutné je doplnit.

Identifikace operace

The screenshot shows the 'Identifikace operace' form in the MS2014+ application. The sidebar on the left contains navigation links such as 'Nová depše a koncepty', 'Přehled depš', 'Poznámky', 'Úkoly', 'Datová oblast žádosti', 'Identifikace projektu', 'Identifikace operace', 'Projekt', 'Popis projektu', 'Specifické cíle', 'Etapy projektu', 'Indikátory', 'Horizontální principy', 'Umístění', 'Cílová skupina', 'Subjekt', 'Subjekt projektu', 'Adresy subjektu', and 'Osoby subjektu'. The main content area is titled 'IDENTIFIKACE OPERACE' and includes a toolbar with buttons like 'PŘÍSTUP K PROJEKTU', 'PLNÉ MOCI', 'KOPIOVAT', 'VYMAZAT ŽÁDOST', 'KONTROLA', 'FINALIZACE', and 'TISK'. The form fields include 'ZKRÁCENÝ NÁZEV PROJEKTU' (highlighted in yellow), 'NÁZEV PROJEKTU CZ', 'STAV' (set to 'Rozpracována'), 'PROCES', 'SPRÁVCE PŘÍSTUPŮ', 'NAPOSLEDY ZMĚNIL', 'DATUM A ČAS POSLEDNÍ ZMĚNY', 'TYP PODÁNÍ' (set to 'Automatické'), and 'ZPŮSOB JEDNÁNÍ' (set to 'Podepisuje jeden signatář'). There are also fields for 'REGISTRAČNÍ ČÍSLO PROJEKTU', 'IDENTIFIKACE ŽÁDOSTI (HASH)', 'VERZE', 'Žádost o podporu', 'DATUM ZALOŽENÍ', 'DATUM FINALIZACE', 'DATUM PODPISU', and 'DATUM PODÁNÍ'. Buttons at the bottom include 'Uložit' and 'Storno'.

Na záložce „Identifikace operace“ žadatel vyplní „Zkrácený název projektu“, ze seznamu zvolí „Typ Podání“ (Automatické x Ruční) a „Způsob jednání“. **Doporučujeme zvolit Automatické podání. Po finalizaci a podpisu žádosti dojde k automatickému podání.**

Pozn.:

Povinná pole jsou označena žlutě.

Zkrácený název projektu: uveďte název projektu.

Typ podání: Doporučujeme vždy uvést „automatické“.

Způsob jednání: Uveďte dle skutečnosti.



Přístup k projektu

Profil objektu
Nová depše a koncepty
Přehled dnešší

IDENTIFIKACE OPERACE
PŘÍSTUP K PROJEKTU
PLNÉ MOCI
KOPIROVAT
VYMAZAT ŽÁDOST
KONTROLA
FINALIZACE
TISK

MS2014+
česky polski
Odhlášení za: 59:27

ŽADATEL
NÁPOVĚDA

Nacházíte se:
Nástěnka
Žadatel
Snižování energetické náročnosti budovy
Přístup k projektu

Navigace
Operace

PŘÍSTUP K PROJEKTU
Správce projektu

Uživatelské jméno	Správce přístupů	Editor	Signatář	Čtenář	Zástupce správce přístupů	Zmocněnec	Pořadí
[redacted]	<input checked="" type="checkbox"/>	<input checked="" type="checkbox"/>	<input checked="" type="checkbox"/>	<input type="checkbox"/>	<input type="checkbox"/>	<input type="checkbox"/>	
[redacted]	<input checked="" type="checkbox"/>	<input checked="" type="checkbox"/>	<input checked="" type="checkbox"/>	<input type="checkbox"/>	<input type="checkbox"/>	<input type="checkbox"/>	

Položek na stránku 25
Stránka 1 z 1, položky 1 až 2 z 2

Nový záznam
Smazat záznam
Uložit
Storno

NÁZEV PROJEKTU CZ [redacted]
SPRÁVCE PŘÍSTUPŮ [redacted]
Historie

UŽIVATELSKÉ JMÉNO [redacted]
☒ Editor
☒ Signatář
☐ Čtenář
☐ Zmocněnec

☒ Správce přístupů
☐ Zástupce správce přístupů
Změnit nastavení přístupu

Signatáři

Oloha	Signatář	Podpisuje zmocněnec	Zmocněnec	Pořadí	Podpsal
[redacted]	[redacted]	<input type="checkbox"/>	[redacted]		<input type="checkbox"/>
Informace o pokroku v r...	[redacted]				
Rozhodnutí o poskytnut...	[redacted]				
Žádost o podporu	[redacted]				
Žádost o platbu	[redacted]				
Zpráva o realizaci	[redacted]				
Zpráva o udržitelnosti	[redacted]				
Žádost o změnu	[redacted]				

„Přístup k projektu“ je formulář pro nastavení sdílení konkrétní žádosti jinému registrovanému uživateli aplikace. Pro zadání nového sdílení je nutné stisknout tlačítko „Nový záznam“ a ve zpřístupněném formuláři vyplnit uživatelské jméno osoby, která bude žádost sdílet. Případně je možné zatrhnout prepínač „Editor“, „Čtenář“ nebo „Signatář“ podle práv, která mají být přiřazena nasdílenému uživateli.

- **Editor** - může žádost upravovat
- **Čtenář** - má umožněn pouze náhled na žádost bez možnosti úprav
- **Signatář** - má pravomoc elektronicky podepisovat dokumenty projektu (včetně (předběžné) žádosti o podporu) v celém jeho životním cyklu. Signatářem může být statutární zástupce žadatele nebo uživatel pověřený plnou mocí. **U každého projektu musí být min. jeden uživatel s rolí signatář!**

Signatáři musí mít před podpisem příslušného dokumentu platný certifikační autoritou zaregistrovaný elektronický podpis.

☒ Editor
☒ Signatář
☐ Čtenář

Jakmile je nastavení sdílení hotovo, musí být potvrzeno tlačítkem „Uložit“.



Plné moci

Podmínkou správného udělení zmocnění v aplikaci je aby jedna osoba jednající za žadatele dle OR měla registraci v IS KP14+.

- 1) Žadatel vystaví plnou moc poradenskému subjektu viz <http://www.agentura-api.org/is-kp14>.
- 2) Poradenský subjekt přes svůj uživatelský účet založí projekt.
- 3) Poradenský subjekt na záložce „Přístupy k projektu“ nastaví uživatelské jméno zmocnitele a přidělí mu roli signatáře.
- 4) Na záložce „Plné moci“ nastaví poradenský subjekt typ plné moci = Papírová, uživatelské jméno zmocnitele a své uživatelské jméno jako zmocněnce. Vybere oprávnění, kterými dle plné moci disponuje (v souladu s plnou mocí), nahraje plnou moc v PDF a elektronicky jí podepíše. Tím je záznam zmocnění korektně uložen.
- 5) Poradenský subjekt si na záložce „Přístupy k projektu“ nastaví roli signatáře. Žadateli je možné tuto roli odebrat, ale není to podmínkou. Žadateli je možné přidělit přístupy dle jeho preferencí.

Poznámka:

Žadatel (zmocnitel) nemusí mít elektronický podpis. Pokud za společnost jedná více osob, postačí pokud si registraci v IS KP14+ vytvoří pouze jedna osoba. Doložená plná moc musí být nicméně podepsaná v souladu s jednáním za společnost.

Kopírovat

Volbou „KOPÍROVAT“ se zkopíruje celá (předběžná) žádost o podporu do nového projektu.

Vymazat žádost

Volbou „Vymazat žádost“ se odstraní celá (předběžná) žádost o podporu. Po stisknutí volby „Vymazat žádost“ se zobrazí dotaz, zda si opravdu přejete žádost smazat s volbami Pokračovat a Zrušit. Pokud uživatel použije tlačítko „Pokračovat“, žádost se **nevratně vymaže**. Tlačítkem „Zrušit“ se uživatel **vrátí zpět** k vyplňování (předběžné) žádosti o podporu.



Projekt

MS2014+ česky polsky Odhlášení za: 59:25

ŽADATEL NÁPOVĚDA

Nacházíte se: [Nástěnka](#) [Žadatel](#) [Snižování energetické náročnosti budov](#) [Projekt](#)

PROJEKT

[PŘÍSTUP K PROJEKTU](#) [PLNĚ MOCI](#) [KOPÍROVAT](#) [VYMAZAT ŽÁDOST](#) [KONTROLA](#) [FINALIZACE](#) [TISK](#)

ČÍSLO PROGRAMU: 01 NÁZEV PROGRAMU: Operační program Podnikání a inovace pro konkurenceschopnost

ČÍSLO VÝZVY: 01_15_010 NÁZEV VÝZVY: ÚSPORY ENERGIE - I. VÝZVA

NÁZEV PROJEKTU CZ: NÁZEV PROJEKTU EN:

ANOTACE PROJEKTU: Otevřít v novém okně

Projektem dojde prostřednictvím komplexních řešení ke snížení energetické náročnosti budovy firmy XY s.r.o. v obci Kaplice. Firma XY s.r.o. se zabývá nábytkářskou výrobou. Budova leží na parcelních číslech 1/2, 1/3 k.ú. Kaplice a je ve vlastnictví žadatele. Prostřednictvím projektu dojde k výměně kotle a rekonstrukce topné soustavy, zateplení pláště, výměně otvorových výplní, rekonstrukce vnitřního osvětlení.

Fyzická realizace projektu:

PŘEDPOKLÁDANÉ DATUM ZAHÁJENÍ: **PŘEDPOKLÁDANÉ DATUM UKONČENÍ:** **PŘEDPOKLÁDANÁ DOBA TRVÁNÍ (v měsících):**

SKUTEČNÉ DATUM ZAHÁJENÍ:

Příjmy projektu:

JINÉ PENĚŽNÍ PŘÍJMY (JPP): **PŘÍJMY DLE ČL. 61 OBECNÉHO NAŘÍZENÍ:**

Doplňkové informace:

☒ Realizace zadávacích řízení na projektu ☐ Společný akční plán

☐ Liniová stavba ☐ Partnerství veřejného a soukromého sektoru

☐ Další podpory ve vztahu k projektu z jiných veřejných zdrojů ☐ CBA

☒ Veřejná podpora ☐ Projekt je zcela nebo zčásti prováděn sociálními partnery nebo NNO

REŽIM FINANCOVÁNÍ:

Atribut operace:

☐ Integrovaný ☐ Synergický

Na záložce „**Projekt**“ žadatel vyplní „*Název projektu CZ*“, „*Anotaci Projektu*“, ve které stručně popíše předmět předkládaného projektového záměru, ze kterého bude jednoznačně patrné zaměření projektu. Dále pak „*Předpokládané datum zahájení a ukončení projektu*“. Dle výzvy programu SMART GRIDS II. (PŘENOSOVÁ SÍŤ) nesmí překročit doba realizace projektu 48 měsíců. Ze seznamu doplní „*Jiné peněžní příjmy a Příjmy dle článku 61*“ dle výše uvedeného vzoru. **V programu SMART GRIDS II. (PŘENOSOVÁ SÍŤ). projekty nevytváří jiné peněžní příjmy ani příjmy dle článku 61.** V doplňkových informacích pak v případě, že budou v budoucnu v rámci projektu realizována výběrová řízení, vybere „*Realizace zadávacích řízení na projektu*“ a „*Veřejnou podporu*“, aby bylo možné vyplnit záložku „**Financování**“.

Název projektu CZ: uveďte název.

Název projektu EN: není třeba vyplňovat.

Anotace projektu: uveďte stručný popis projektu.

Předpokládané datum zahájení: uveďte datum podání předběžné žádosti.

Jiné peněžní příjmy (JPP) a Příjmy dle čl. 61 obecného nařízení vyplňte vždy následujícím způsobem (pomocí výběru hodnoty – označeno šipkou)



Příjmy projektu		
JINÉ PENĚŽNÍ PŘÍJMY (JPP)		PŘÍJMY DLE ČL. 61 OBECNÉHO NAŘÍZENÍ
Projekt nevytváří jiné peněžní příjmy		Projekt nevytváří příjmy dle článku 61

Doplňkové informace vyplňte vždy následujícím způsobem:

Doplňkové informace	
<input checked="" type="checkbox"/> Realizace zadávacích řízení na projektu	<input type="checkbox"/> Společný akční plán
<input type="checkbox"/> Liniová stavba	<input type="checkbox"/> Partnerství veřejného a soukromého sektoru
<input type="checkbox"/> Další podpory ve vztahu k projektu z jiných veřejných zdrojů	<input type="checkbox"/> CBA
<input checked="" type="checkbox"/> Veřejná podpora	<input type="checkbox"/> Projekt je zcela nebo zčásti prováděn sociálními partnery nebo NNO
REŽIM FINANCOVÁNÍ	
Ex-post	

Povinnost zpracování CBA se týká pouze žádostí o podporu, resp. žadatelů, kteří mají povinnost zpracovat finanční, případně ekonomickou analýzu. Povinnost zpracovat finanční analýzu platí pro všechny žadatele, jejichž žádost o podporu převyšuje částku 5 mil. Kč celkových výdajů projektu. U žádostí o podporu s celkovými výdaji vyššími než 100 mil. Kč je nutné zpracovat finanční a ekonomickou analýzu. Checkbox CBA systém vyplňuje automaticky, pokud je na projektu CBA navázáno.

Podrobný návod k vyplnění CBA analýzy naleznete v CBA – Příručce pro žadatele, která je k dispozici na stránkách API <https://www.agentura-api.org/ekonomicke-hodnoceni/>.



Popis projektu

MS2014+ | **česky** | **polski** | **Jiří Musil** | **Odhlášení za: 59:58**

NACHÁZÍTE SE: **Nástěnka** | **Žadatel** | **Snižování energetické náročnosti budov** | **Popis projektu**

PROFIL OBJEKTU

- Nová depeše a koncepty
- Přehled depeší
- Poznámky
- Úkoly
- Datová oblast žádosti
- Identifikace projektu
- Identifikace operace
- Projekt**
- Specifické cíle
- Etapy projektu
- Indikátory
- Horizontální principy
- Umístění
- Cílová skupina
- Subjekty
- Subjekty projektu
- Adresy subjektu
- Osoby subjektu
- Účty subjektu
- Účetní období
- CZ NACE
- Financování
- Přehled zdrojů financování
- Finanční plán
- Kategorie intervencí
- Klíčové aktivity
- Veřejné zakázky
- Veřejné zakázky
- Hodnocení a odvolání
- Veřejné zakázky - etapy

POPIS PROJEKTU

ANOTACE PROJEKTU 415/500 [Otevřít v novém okně](#)

Projektem dojde prostřednictvím komplexních řešení ke snížení energetické náročnosti budovy firmy XY s.r.o. v obci Kaplice. Firma XY s.r.o. se zabývá nábytkářskou výrobou. Budova leží na parcelních číslech 1/2, 1/3 k.ú. Kaplice a je ve vlastnictví žadatele. Prostřednictvím projektu dojde k výměně kotle a rekonstrukce otopné soustavy, zateplení pláště, výměně otvorových výplní, rekonstrukce vnitřního osvětlení.

JAKÝ PROBLÉM PROJEKT ŘEŠÍ? 274/2000 [Otevřít v novém okně](#)

Budova byla vystavěna v 70. letech minulého století. Budova od té doby neprošla rekonstrukcí. Tepelně-technické vlastnosti odpovídají době vystavění budovy: energeticky neefektivní kotel a otopná soustava, staré otvorové výplně, energeticky náročné vnitřní osvětlení budovy.

JAKÉ JSOU PŘÍČINY PROBLÉMU? 104/2000 [Otevřít v novém okně](#)

Nevhodné tepelně-technické vlastnosti odpovídající době vystavění objektu. Budova neprošla rekonstrukcí.

CO JE CÍLEM PROJEKTU? 287/2000 [Otevřít v novém okně](#)

Prostřednictvím projektu dojde: 1) K výměně starého kotle za nový a k rekonstrukci otopné soustavy; 2) Zateplení pláště; 3) Výměna otvorových výplní; 4) Rekonstrukce vnitřního osvětlení.

Adresa místa realizace: Českokobulevická 55; 282 41 Kaplice
Parcelní čísla: 1/2, 1/3 k.ú. Kaplice

JAKÁ ZMĚNA/Y JE/JSOU V DŮSLEDKU PROJEKTU OČEKÁVÁNA/Y? 68/2000 [Otevřít v novém okně](#)

Úspora energie. Snížení výdajů na tepelně-energetické hospodářství.

JAKÉ AKTIVITY V PROJEKTU BUDOU REALIZOVÁNY? 79/2000 [Otevřít v novém okně](#)

Po realizaci projektu bude probíhat nábytkářská výroba, kterou se firma zabývá.

POPIS REALIZAČNÍHO TÝMU PROJEKTU 77/2000 [Otevřít v novém okně](#)

Vedoucí projektového týmu: Ing. Jan Novák
Ekonom projektu: Ing. Jana Nováková

Na záložce „Popis projektu“ žadatel vyplní všechna dostupná pole, která stručně, ale výstižně odpoví na jednotlivé otázky takovým způsobem, aby bylo již od začátku zřejmé, co je předmětem projektu, jaké problémy řeší a jaké si stanovuje cíle.

Anotace projektu: Vyplní se automaticky dle údaje zadaného v předchozí záložce. (Pozn.: funguje obousměrně)

Jaký problém projekt řeší?: Stručně popište stávající stav předmětu projektu.

Jaké jsou příčiny problému?: Stručně popište důvody, které vedly k tomu, že předmět projektu je ve stavu, v jakém je.

Co je cílem projektu? Popište opatření na předmětu projektu. Popište co bude zahrnuto mezi způsobilé výdaj projektu? Dále uveďte adresu místa realizace. Pokud nemá objekt přiděleno číslo popisné, uvádějte parcelní číslo.

Jaká změna/y je/je/ jsou v důsledku projektu očekávána/y? Stručně popište změny, které jsou očekávány po realizaci projektu.

Jaké aktivity v projektu budou realizovány? Popište, jaké ekonomické činnosti budou prostřednictvím úsporných opatření po realizaci projektu podpořeny.



Popis realizačního týmu projektu: Uveďte počet členů realizačního týmu včetně jejich zaměření v rámci týmu.

Popis projektu (nepovinné položky)

JAK BUDE ZAJIŠTĚNO ŠÍŘENÍ VÝSTUPŮ PROJEKTU?	0/2000	Otevřít v novém okně
<div></div>		
V ČEM JE NAVRŽENÉ ŘEŠENÍ INOVATIVNÍ?	0/2000	Otevřít v novém okně
<div></div>		
JAKÁ EXISTUJÍ RIZIKA PROJEKTU?	0/2000	Otevřít v novém okně
<div></div>		
KLÍČOVÁ SLOVA	0/2000	Otevřít v novém okně
<div></div>		
<div><div>Uložit</div><div>Storno</div></div>		

Jak bude zajištěno šíření výstupů projektu? Není třeba vyplňovat

V čem je navržené řešení inovativní? Není třeba vyplňovat

Jaká existují rizika projektu? Není třeba vyplňovat

Klíčová slova: Není třeba vyplňovat



Specifické cíle

SPECIFICKÉ CÍLE

Číslo	Název	Procentní podíl	Název programu	Název prioritní osy	Název investiční priority	Název opatření	Název tematického cíle
01.3.43.3.6	Posílit energetickou bezpeč...	100,00	Operační program Pod...	Účinné nakládání energ...	Zvyšování energetické...		Podpora udržite...

1

25

Stránka 1 z 1, položky 1 až 1 z 1

Nový záznam

Smazat záznam

Uložit

Storno

ČÍSLO PROGRAMU

01

NÁZEV PROGRAMU

Operační program Podnikání a inovace pro konkurenceschopnost

ČÍSLO PRIORITNÍ OSY

01.3

NÁZEV PRIORITNÍ OSY

Účinné nakládání energií, rozvoj energetické infrastruktury a obnovitelných zdrojů energie, podpora zavádění nových

ČÍSLO INVESTIČNÍ PRIORITY

01.3.43

NÁZEV INVESTIČNÍ PRIORITY

Zvyšování energetické účinnosti a zabezpečení dodávek prostřednictvím rozvoje inteligentních systémů pro distribuci,

ČÍSLO OPATŘENÍ

NÁZEV OPATŘENÍ

ČÍSLO TEMATICKÉHO CÍLE

TC 07

NÁZEV TEMATICKÉHO CÍLE

Podpora udržitelné dopravy a odstraňování překážek v klíčových síťových infrastrukturách

ČÍSLO

01.3.43.3.6

NÁZEV

Posílit energetickou bezpečnost přenosové soustavy

PROCENTNÍ PODÍL

100,00

Kategorie regionu:

VÍCE ROZVINUTÉ

0,00

MÉNĚ ROZVINUTÉ

100,00

Na záložce „**Specifické cíle**“ žadatel pouze vyplní „**Název**“, a to z volby, která je mu nabízena v seznamu a „**Procentní podíl**“. **Vzhledem k tomu, že na program SMART GRIDS II. (PŘENOSOVÁ SÍŤ) se váže pouze jediný specifický cíl, a to cíl 3.6 „Posílit energetickou bezpečnost přenosové soustavy“**

Název a Procentní podíl vyplňte vždy následujícím způsobem (ostatní položky se doplní automaticky):

ČÍSLO

01.3.10.3.2

NÁZEV

Zvýšit energetickou účinnost podnikatelského sektoru

PROCENTNÍ PODÍL

100,00



Etapy projektu

Etapa projektu se přidá přes tlačítko „Nový záznam“. Vyplní se „Název etapy“, „*Předpokládané datum zahájení*“, „*Předpokládané datum ukončení*“ a „Popis etapy“, ve kterém bude stručně uvedeno, co je předmětem dané etapy a jaký je její výstup. V „*Popisu etapy*“ nedoporučujeme uvádět konkrétní technologie/plnění, která budou v rámci etapy pořizována, ale spíše se zaměřit na souhrnný výstup etapy projektu. Důvodem je v budoucnu maximálně eliminovat počet změnových řízení.

Předpokládané datum zahájení u první etapy se musí shodovat s předpokládaným datem zahájení, který je uveden ve formuláři „**Projekt**“, stejně tak předpokládané datum ukončení u poslední etapy se musí shodovat s předpokládaným datem ukončení, který je uveden ve stejném formuláři. Předpokládaná data zahájení jednotlivých etap se mohou překrývat, doporučujeme však, aby jednotlivé etapy na sebe časově navazovaly.

Při vyplňování tohoto formuláře je nutné se řídit pravidly etapizace, která jsou součástí Pravidel pro žadatele a příjemce z OP PIK – obecná část, které jsou k dispozici na stránkách API <https://www.agentura-api.org/metodika/>



ETAPY PROJEKTU

PŘÍSTUP K PROJEKTU

PLNĚ MOCI

KOPÍROVAT

VYMAZAT ŽÁDOST

KONTROLA

FINALIZACE

TISK

Pořadí etapy	Název etapy	Předpokládané datum zahájení	Předpokládané datum ukončení
1	1	15. 3. 2017	30. 3. 2018

Export standardní

1

Položek na stránku 25

Stránka 1 z 1, položky 1 až 1 z 1

Nový záznam

Smazat záznam

Uložit

Storno

POŘADÍ ETAPY

1

NÁZEV ETAPY

1

PŘEDPOKLÁDANÉ DATUM ZAHÁJENÍ

15. 3. 2017

PŘEDPOKLÁDANÉ DATUM UKONČENÍ

30. 3. 2018

PŘEDPOKLÁDANÁ DOBA TRVÁNÍ (V MĚSÍCÍCH)

12,50

POPIS ETAPY

2/2000

Otevřít v novém okně

...

Přehled zdrojů financování etapy

Fáze přehledu financování	Název projektu	Celkové zdroje	Celkové způsobilé výdaje	Celkové nezpůsobilé výdaje
Nenalezeny žádné záznamy k zobrazení				

FÁZE PŘEHLEDU FINANCOVÁNÍ

CELKOVÉ ZDROJE

CELKOVÉ NEZPŮSOBILÉ VÝDAJE

CVZ BEZ PŘÍJMŮ

VLASTNÍ ZDROJ FINANCOVÁNÍ

MĚNA

JPP NEZPŮSOBILÉ

PŘÍJMY DLE ČL. 61 OBECNÉHO NAŘÍZENÍ

PŘÍSPĚVEK UNIE

NÁZEV ETAPY

1

CELKOVÉ ZPŮSOBILÉ VÝDAJE

JINÉ PENĚŽNÍ PŘÍJMY (JPP)

NÁRODNÍ VEŘEJNÉ ZDROJE

PODPORA CELKEM



MS2014+ česky polski Odhlášení za: 60:00

ŽADATEL NÁPOVĚDA

Nacházíte se: **Nástěnka** Žadatel Snížení energetické náročnosti budovy **Etapy projektu**

Profil objektu

- Nová depeše a koncepty
- Přehled depeší
- Poznámky
- Úkoly
- Datová oblast žádosti**
- Identifikace projektu
- Identifikace operace
- Projekt
- Popis projektu
- Specifické cíle**
- Etapy projektu**
- Indikátory
- Horizontální principy
- Umístění
- Cílová skupina
- Subjekty
- Subjekty projektu
- Adresy subjektu
- Osoby subjektu

ETAPY PROJEKTU

PŘÍSTUP K PROJEKTU **PLNÉ MOCI** **KOPÍROVAT** **VYMAZAT ŽÁDOST** **KONTROLA** **FINALIZACE** **TISK**

Pořadí etapy	Název etapy	Předpokládané datum zahájení	Předpokládané datum ukončení
Nenalezeny žádné záznamy k zobrazení			

Export standardní

Položek na stránku 25 Stránka 1 z 1, položky 0 až 0 z 0

Nový záznam **Smazat záznam** **Uložit** **Sorno**

PRŮBĚH ETAPY

NÁZEV ETAPY	PŘEDPOKLÁDANÉ DATUM ZAHÁJENÍ	PŘEDPOKLÁDANÉ DATUM UKONČENÍ	PŘEDPOKLÁDANÁ DOBA TRVÁNÍ (V MĚSÍCÍCH)
Etapa 1	1. 9. 2015	31. 12. 2015	

POPS ETAPY 26/2000 [Otevřít v novém okně](#)

Realizace celého projektu

Název etapy: Doporučujeme uvést „Etapa 1“. V rámci přípravy (předběžné) žádosti o podporu pak Etapa 2, Etapa 3 atd. dle skutečného počtu etap.

Předpokládané datum zahájení: Uved'te totožně s předpokládaným datem zahájení projektu.

Předpokládané datum ukončení: Uved'te totožně s předpokládaným datem ukončení projektu.

Popis etapy: V rámci žádosti uved'te „viz popis projektu“, v rámci přípravy Žádosti o podporu upravte dle skutečně přidanych etap.

Další etapy můžete přidat pomocí tlačítka

Nový záznam



Indikátory

INDIKÁTORY

PRÍSTUP K PROJEKTU

PLNĚ MOCI

KOPÍROVAT

VYMAZAT ŽÁDOST

KONTROLA

FINALIZACE

TISK

Měřitelné indikátory

Zde přetáhnete hlavičku sloupce, podle kterého má být provedeno třídění

Kód indikátoru	Název indikátoru	Výchozí hodnota	Cílová hodnota	Datum cílové hodnoty
33500	Počet rekonstruovaných či zmodernizovaných polí v rozvodnách	0,000	150,000	30. 3. 2018

Export standardní

1

Položek na stránku 25

Stránka 1 z 1, položky 1

Nový záznam

Smazat záznam

Uložit

Storno

KÓD INDIKÁTORU

NÁZEV INDIKÁTORU

ENVI

☒ Povinný k naplnění
☐ Povinný k výběru

VÝCHOZÍ HODNOTA

DATUM VÝCHOZÍ HODNOTY

CÍLOVÁ HODNOTA

DATUM CÍLOVÉ HODNOTY

MĚRNÁ JEDNOTKA

TYP INDIKÁTORU

33500

Počet rekonstruovaných či zmodernizovaných polí v

0,000

15. 3. 2017

150,000

30. 3. 2018

pole

Výstup

DEFINICE INDIKÁTORU

Otevřít v novém okně

Komplexní opatření je definováno jakou soubor všech opatření v rámci projektu, které může zahrnovat výstavbu a posilování (zdvojení) vedení, výstavbu a modernizaci rozvodu, zavádění řídicích a komunikačních systému v jednotlivých uzlech a v dispečerském řídicím systému.

POPIS HODNOTY

0/2000

Otevřít v novém okně

V programovacím období 2014 – 2020 v rámci Operačního programu podnikání a inovace pro konkurenceschopnost (dále jen OP PIK) jsou projektové Indikátory rozděleny do dvou skupin, a to:

- Indikátory povinné k naplnění jsou indikátory, které spadají do množiny indikátorů povinných k výběru, ale u kterých se žadatel zavazuje k naplnění jím určené cílové hodnoty.
- Indikátory povinné k výběru, u kterých žadatel nestanovuje cílovou hodnotu.

Ve formuláři jsou předdefinovány konkrétní Indikátory vztahující se k programu. Konkrétně se jedná o indikátory:

- 1) Povinné k naplnění:
 - 33500 Počet rekonstruovaných či zmodernizovaných polí v rozvodnách
 - 33501 Počet nově vybudovaných polí v rozvodnách
 - 33508 Délka rekonstruovaných či zmodernizovaných vedení
 - 33509 Délka nově vybudovaných vedení

U indikátorů povinných k naplnění je nutné vyplnit „Výchozí hodnotu, Datum výchozí hodnoty, Cílovou hodnotu a datum cílové hodnoty“.

Jako výchozí hodnota bude vždy uvedena 0, jako datum výchozí hodnoty bude uvedeno datum registrace (předběžné) žádosti o podporu.



Cílová hodnota odráží hodnotu stanovenou posudkem přínosů / podnikatelském záměru a datum cílové hodnoty je datum ukončení projektu.

Po označení konkrétního předdefinovaného indikátoru (klikem ho označíte zeleně) se zpřístupní povinné pole k vyplnění.

Horizontální principy

V tomto formuláři se vyplní typ horizontálního principu. Editovatelné pole se zpřístupní po označení konkrétního typu horizontálního principu. Ze seznamu se pak vybere „Vliv projektu na horizontální princip“ a stručně se vyplní „Popis a zdůvodnění vlivu projektu na horizontální princip“. U udržitelného rozvoje (environmentální indikátory) není možné z důvodu, že se nejedná o ENVI ukazatel, vybrat Pozitivní vliv na horizontální princip.

MS2014+

česky polski english

Odhlášení za: 59:02

ŽADATEL

Nacházíte se: Nástěnka Žadatel Horizontální principy

NÁPOVĚDA

Hodnocení operace

Hodnocení

Žádost o přezkum rozhodnutí

Informování o realizaci

Žádost o změnu

CBA

CBA

Kontroly

Kontroly

Profil objektu

Nová depeše a koncepty

Přehled depeší

Poznámky

Úkoly

Datová oblast žádosti

Identifikace projektu

HORIZONTÁLNÍ PRINCIPY

PŘÍSTUP K PROJEKTU PLNÉ MOCI KOPÍROVAT VYMAZAT ŽÁDOST KONTROLA FINALIZACE TISK

Typ horizontálního principu Vliv projektu na horizontální princip

Rovné příležitosti a nediskriminace

Udržitelný rozvoj (environmentální indikátory)

Rovné příležitosti mužů a žen 1

Typ HORIZONTÁLNÍHO PRINCIPU Vliv projektu na HORIZONTÁLNÍ PRINCIP

Rovné příležitosti mužů a žen

POPIS A ZDŮVODNĚNÍ Vlivu projektu na HORIZONTÁLNÍ PRINCIP 75/2000 Otevřít v novém okně

Uložit Storno 3



MS2014+ česky polski english Odhlášení za: 59:28

Nacházíte se: **Žadatel** Nápověda

Nacházíte se: **Nástěnka** **Žadatel** **Horizontální principy**

Horizontální principy

výběr z číselníku

Kód	Název CZ
1	Členění zaměření na horizontální princip
2	Pozitivní vliv na horizontální princip
3	Neutrální k horizontálnímu principu

☐ Projekt zaměřen na udržitelnou zaměstnanost žen a udržitelný postup žen v zaměstnání

Uložit **Storno**

1 **2** **3**

Výběr hodnoty

Umístění

Nacházíte se: **Nástěnka** **Žadatel** **Snížení energetické náročnosti budovy** **Umístění**

Umístění

PŘÍSTUP K PROJEKTU **PLNĚ MOCI** **KOPIROVAT** **XYMAZAT ŽÁDOST** **KONTROLA** **FINALIZACE** **TISK**

Místo realizace

Kód územní jednotky	Název územní jednotky	Úroveň	Spadá pod	Kód CHKO / NP	Název CHKO / NP

Nenalezeny žádné záznamy k zobrazení

Smazat záznam

Na základě výběru záznamu Místa realizace projektu jsou automaticky vytvořeny záznamy typu Typ území a Lokalizace na záložce Kategorie intervencí.

Kraj **Okres** **ORP** **Obec** **ZUJ** **CHKO** **NP**

Dopad projektu

Kód územní jednotky	Název územní jednotky	Úroveň	Spadá pod	Kód CHKO / NP	Název CHKO / NP

Nenalezeny žádné záznamy k zobrazení

Smazat záznam

Kraj **Okres** **ORP** **Obec** **ZUJ** **CHKO** **NP**

Zobrazit území (místo dopadu) na výzvě

Na záložce „Umístění“ žadatel vyplní „Místo realizace“ a „Dopad projektu“ do úrovně obce. **Místo realizace a Dopad projektu budou v (předběžné) žádosti o podporu vždy shodné!**



Po kliknutí na tlačítko „Obec“ se žadateli objeví seznam všech obcí, v rámci kterých mohou mít žadatelé místo realizace projektu. Z tohoto seznamu si vyberou konkrétní obec a stisknutím šipky přidají požadovanou adresu do místa realizace. V případě více míst realizace projektu se toto opakuje. Totéž se provede i u „Dopadu projektu“. Uložení se provede proklikem na tlačítko „Uložit a zpět“.

Navigace
Uložit a zpět

MÍSTO REALIZACE - OBEC

Místo realizace

Kód obce	Název obce	ORP	Okres	Kraj	Region	Stát
545406	Benešov nad Čer...	Kaplice	Český Krumlov	Jihočeský kraj	Jihozápad	Česká republika
545414	Besednice	Kaplice	Český Krumlov	Jihočeský kraj	Jihozápad	Česká republika
545449	Bujanov	Kaplice	Český Krumlov	Jihočeský kraj	Jihozápad	Česká republika
545465	Dolní Dvořístě	Kaplice	Český Krumlov	Jihočeský kraj	Jihozápad	Česká republika
545503	Horní Dvořístě	Kaplice	Český Krumlov	Jihočeský kraj	Jihozápad	Česká republika
545619	Malonty	Kaplice	Český Krumlov	Jihočeský kraj	Jihozápad	Česká republika
545643	Netřebice	Kaplice	Český Krumlov	Jihočeský kraj	Jihozápad	Česká republika
545660	Omlenice	Kaplice	Český Krumlov	Jihočeský kraj	Jihozápad	Česká republika
545694	Pňhorská Ves	Kaplice	Český Krumlov	Jihočeský kraj	Jihozápad	Česká republika
545775	Rožmítal na Šum...	Kaplice	Český Krumlov	Jihočeský kraj	Jihozápad	Česká republika
545805	Soběnov	Kaplice	Český Krumlov	Jihočeský kraj	Jihozápad	Česká republika
551538	Střítež	Kaplice	Český Krumlov	Jihočeský kraj	Jihozápad	Česká republika
545821	Velešín	Kaplice	Český Krumlov	Jihočeský kraj	Jihozápad	Česká republika
536237	Zvukov	Kaplice	Český Krumlov	Jihočeský kraj	Jihozápad	Česká republika

Stránka 1 z 1, položky 1 až 14 z 14

Záznam je po přesunutí automaticky uložen. Po výběru záznamu úroveň Obec se dostanete na záložku Umístění pomocí tlačítka Uložit a zpět

Po uložení bude výsledná záložka vypadat dle následujícího obrázku.

Profil objektu
Nová depše a koncepty
Přehled depší
Poznámky
Úkoly
Datová oblast žádosti
Identifikace projektu
Identifikace operace
Projekt
Popis projektu
Specifické cíle
Etapy projektu
Indikátory
Horizontální principy
Umístění
Cílová skupina
Subjekty
Subjekty projektu
Adresy subjektu
Osoby subjektu
Účty subjektu
Účetní období
CZ NACE
Financování
Přehled zdrojů financování
Finanční plán

UMÍSTĚNÍ

PŘÍSTUP K PROJEKTU PLNĚ MOCI KOPÍROVAT VYMAZAT ŽÁDOST KONTROLA FINALIZACE TISK

Místo realizace

Kód územní jednotky	Název územní jednotky	Úroveň	Spadá pod	Kód CHKO / NP	Název CHKO / NP
545562	Kaplice	Obec	Český Krumlov		

Stránka 1 z 1, položky 1 až 1 z 1

Smazat záznam

Na základě výběru záznamu Místa realizace projektu jsou automaticky vytvořeny záznamy typu Typ území a Lokalizace na záložce Kategorie intervencí.

Kraj Okres ORP Obec ZÚJ CHKO NP

Dopad projektu

Kód územní jednotky	Název územní jednotky	Úroveň	Spadá pod	Kód CHKO / NP	Název CHKO / NP
545562	Kaplice	Obec	Český Krumlov		

Stránka 1 z 1, položky 1 až 1 z 1

Smazat záznam

Kraj Okres ORP Obec ZÚJ CHKO NP

Zobrazit území (místo dopadu) na výzvě



Cílová skupina

Na záložce „Cílová skupina“ žadatel přes nový záznam z nabízeného seznamu vybere „Cílovou skupinu“ a doplní „Popis cílové skupiny“.

Cílová skupina: předvyplněno – ponechte beze změn.

Popis cílové skupiny: Podnikatelské subjekty.

Subjekty

Subjekty projektu

Na záložce „Subjekty projektu“ žadatel ze seznamu vybere „Typ subjektu“, **konkrétně pak Žadatel/příjemce**. Vyplní „Identifikační číslo“ a klikne na tlačítko „Validace“. Tímto proklikem se mu do této záložky načtou data týkající se základních informací o žadateli včetně statutárních orgánů. Dále doplní „DIČ/ VAT ID“ a ze seznamu vybere „Typ plátce DPH“.



Typ subjektu: Vyberte „Žadatel/příjemce“

IČ: zadejte své IČ a použijte tlačítko

Validace

Počet zaměstnanců, Roční obrát (EUR), Bilanční suma roční rozvahy (EUR): Tyto údaje vyplňte dle skutečnosti v případě, že se jedná o žadatele bez vazeb na další společnosti (dle definice MSP).

V případě, že je žadatel zahrnut do definice jednoho podniku dle Aplikačního výkladu MSP, který je k dispozici na webových stránkách API (www.agentura-api.org/metodika) zahrne příslušný checkbox. Není nutné do aplikace zadávat všechny subjekty zahrnuté do této definice! Je však nutné vyplnit „Počet zaměstnanců, Roční obrát (EUR) a Bilanční sumu roční rozvahy (EUR)“ za celou skupinu, opět dle Aplikačního výkladu MSP, ve kterém rovněž naleznete i způsob stanovení kurzu EUR x Kč. **Tyto údaje jsou rozhodné pro stanovení velikosti podniku!**

Pokud neodpovídá velikost podniku, která se dle zadaných údajů automaticky po uložení doplní, velikosti žadatele dle definice MSP (www.agentura-api.org/metodika), upravte údaje tak, aby velikost podniku vycházela správně. Do seznamu dokumentů v takovém případě vložte prohlášení, že údaje byly upraveny z důvodu správného uvedení velikosti podniku v MS2014+. Dle velikosti podniku je stanovována míra podpory.

Typ plátce DPH: Vyberte dle skutečnosti

Zahrnout subjekt do definice jednoho podniku: Je zapotřebí vždy zaškrtnout u hlavního žadatele tímto způsobem: ☒ Zahrnout subjekt do definice jednoho podniku

Další subjekty můžete přidat pomocí tlačítka:

Nový záznam



Adresy subjektu

Na záložce „**Adresy subjektu**“ žadatel opětovně vyplní Adresu místa realizace projektu (pokud je to relevantní k projektu), a to až do úrovně čísla popisného/orientačního. Nejdříve se u „**Typu adresy**“ označí „**Adresa místa realizace**“ a její výběr se potvrdí „**šipkou směřující doprava**“. Následně se klikne na tlačítko „**Nový záznam**“ a vyplní se „**Obec a PSČ**“ prostřednictvím seznamu, a to až do úrovně čísla popisného/orientačního“.

Údaje na této záložce se načtou automaticky po validaci IČ na předchozí záložce.

Typ adresy: Pokud je adresa sídla zároveň adresou místa realizace, vyberte v tabulce vlevo příslušný záznam a pomocí tlačítka  jej přidejte do tabulky vpravo.

Pokud je adresa místa realizace odlišná, ale má přidělené číslo popisné, přidejte ji pomocí tlačítka

 a následným výběrem **Obec** a **PSČ** (v rámci výběru **PSČ** je vybírána i ulice včetně čísla popisného).

Pokud nemá místo realizace přiděleno číslo popisné, neuvádějte jej a adresu zadejte do políčka „**Co je cílem projektu?**“ na záložce **Popis projektu**.



Osoby subjektu

The screenshot shows the 'Osoby subjektu' form. The left sidebar contains a navigation menu with 'Osoby subjektu' highlighted. The main form area has a top bar with 'ŽADATEL' and 'NÁPOVĚDA'. Below this is a breadcrumb trail: 'Nacházíte se: Nástěnka Žadatel Snížení energetické náročnosti budovy Osoby subjektu'. The form is divided into two main sections: 'Subjekt' and 'Osoba'. The 'Subjekt' section has fields for 'IČ', 'IČ zahraniční', 'RČ', 'Název subjektu', 'Jméno', and 'Příjmení'. The 'Osoba' section has fields for 'Jméno', 'Příjmení', 'Hlavní kontaktní osoba', and 'Statutární zástupce'. There are also fields for 'TELEFON', 'MOBIL', and 'EMAIL'. At the bottom, there are checkboxes for 'Hlavní kontaktní osoba' and 'Statutární zástupce'. The 'Nový záznam' button is highlighted with a red box.

Na záložce „Osoby subjektu“ musí být vyplněna osoba/osoby, které budou mít statut „**Hlavní kontaktní osoba**“ a „**Statutárního zástupce**“, přičemž může jít o jednu a tutéž osobu nebo o rozdílné osoby.

Osoby subjektu přidáte prostřednictvím kliknutí tlačítka „**Nový záznam**“, vyplní se „**Jméno, Příjmení, Mobil a Email**“ a současně se zatrhne checkbox „**Hlavní kontaktní osoba a/nebo Statutární zástupce**“.

Vyplňte dle skutečnosti a určete, zda se jedná o **hlavní kontaktní osobu** nebo **statutárního zástupce**. V případě více statutárních zástupců není nutné vyplňovat všechny, počet však musí odpovídat způsobu jednání za společnost, který je uveden v obchodním rejstříku.

Pozn.: Tato nabídka není zobrazena, pokud není přiřazen typ subjektu (viz výše) „Žadatel/příjemce“.

Pozn.: Jako hlavní kontaktní osobu uvádějte osobu, která o projektu ví nejvíc a kterou je možné telefonicky kontaktovat.

Účty subjektu

Žadatel vyplní číslo účtu, kam bude v případě úspěšně realizovaného projektu zaslána dotace.



CZ-NACE

Pozn.: Tato nabídka není zobrazena, pokud není přiřazen typ subjektu (viz výše) „Žadatel/příjemce“.

Profil objektu

- Nová depeše o konceptu
- Přehled depeší
- Poznámky
- Úkoly
- Datová oblast žádosti
- Identifikace projektu
- Identifikace operace
- Projekt
- Popis projektu
- Specifické cíle
- Etapy projektu
- Indikátory
- Horizontální principy
- Umístění
- Cílová skupina
- Subjekty
- Subjekty projektu
- Adresy subjektu
- Osoby subjektu
- Účty subjektu
- Účetní období
- CZ NACE**
- Financování
- Rozpočet roční
- Přehled zdrojů financování
- Finanční plán
- Kategorie intervencí
- Klíčové aktivity
- Veřejné zakázky
- Veřejné zakázky
- Hodnocení a odvolání

CZ NACE

Subjekt

IČ: [] Název subjektu: []

Klasifikace ekonomických činností

Kód	Název	Je součástí projektu?
26.2	Výroba počítačů a periferních zařízení	<input type="checkbox"/>
26.5	Výroba měřicích, zkušebních a navigačních přístrojů; výroba časoměrných přístrojů	<input checked="" type="checkbox"/>
26.7	Výroba optických a fotografických přístrojů a zařízení	<input checked="" type="checkbox"/>
27.5	Výroba spotřebičů převážně pro domácnost	<input type="checkbox"/>

Editovat vše

Kód	Název
27.9	Výroba ostatních elektrických zařízení
28.1	Výroba strojů a zařízení pro všeobecné účely
28.2	Výroba ostatních strojů a zařízení pro všeobecné účely
28.3	Výroba zemědělských a lesnických strojů
28.4	Výroba kovobráběcích a ostatních obráběcích strojů
28.9	Výroba ostatních strojů pro speciální účely
29.1	Výroba motorových vozidel a jejich motorů
29.2	Výroba karoserií motorových vozidel; výroba přívěsů a ná...
29.3	Výroba dílů a příslušenství pro motorová vozidla a jejich...
30.1	Stavba lodí a člunů
30.2	Výroba železničních lokomotiv a vozového parku
30.3	Výroba letadel a jejich motorů, kosmických lodí a souvise...
30.4	Výroba vojenských bojových vozidel
30.9	Výroba dopravních prostředků a zařízení j. n.
31.0	Výroba nábytku

Klasifikace ekonomických činností: z tabulky vlevo dole (možno filtrovat dle příkladu) pomocí vyberte všechny ekonomické činnosti, kteřé budou vykonávány v předmětných nemovitostech po realizaci projektu.

Je součástí projektu? Po přidání všech ekonomických činností použijte tlačítko **Editovat vše** a označte CZ-NACE, které budou podpořeny na základě realizaci projektu, pomocí zobrazených checkboxů.



Veřejná podpora

Na záložce „**Veřejná podpora**“ se přes „**Nový záznam**“ vybere režim podpory – **Obecné nařízení o blokových výjimkách** (Nařízení Komise (EU) č. 651/2014) a kategorie podpory dle GBER – **Podpora na ochranu ŽP**. Jako podkategorii zvolte **Článek č. 48 Investiční podpora na energetickou infrastrukturu**. Následně se záznam uloží.



Rozpočet roční

- Při hodnocení projektu se vychází z celkových způsobilých výdajů uvedených v (předběžné) žádosti o podporu
- Podrobná specifikace způsobilých výdajů je uvedena v příloze č. 1 Výzvy

ROZPOČET ROČNÍ

Kód: Název: Zdrojový rozpočet - fáze:

SG - velké projekty Smart grids - velké projekty

Polozek na stránku 25 Stránka 1 z 1, položky 1 až 1 z 1

Kód	Název	Částka za 1.rok	Částka za 2.rok	Částka za 3.rok	Částka za 4.rok	Částka za 5.rok	Částka za 6.rok	Částka za 7.rok	Čá
1	Celkové výdaje	2 000 000,00	0,00	0,00	0,00	0,00	0,00	0,00	
1.1	Celkové nezpůsobilé výdaje	0,00	0,00	0,00	0,00	0,00	0,00	0,00	
1.2	Celkové způsobilé výdaje	2 000 000,00	0,00	0,00	0,00	0,00	0,00	0,00	
1.2.1	Celkové způsobilé výdaje - investiční	2 000 000,00	0,00	0,00	0,00	0,00	0,00	0,00	
1.2.1.1	Výstavba, modernizace a rekonstrukce př...	250 000,00	0,00	0,00	0,00	0,00	0,00	0,00	
1.2.1.2	Technologie, stroje a zařízení včetně hard...	1 000 000,00	0,00	0,00	0,00	0,00	0,00	0,00	
1.2.1.3	Projektová dokumentace	500 000,00	0,00	0,00	0,00	0,00	0,00	0,00	
1.2.1.4	Inženýrská činnost ve výstavbě	250 000,00	0,00	0,00	0,00	0,00	0,00	0,00	

Export standardní Editovat vše

Nový záznam Smazat záznam

KÓD: NÁZEV:

ČÁSTKA ZA 1.ROK: ČÁSTKA ZA 2.ROK: ČÁSTKA ZA 3.ROK: ČÁSTKA ZA 4.ROK: ČÁSTKA ZA 5.ROK:

ČÁSTKA ZA 6.ROK: ČÁSTKA ZA 7.ROK: ČÁSTKA ZA 8.ROK: ČÁSTKA ZA 9.ROK: ČÁSTKA ZA 10.ROK:

ČÁSTKA CELKEM: PROCENTO: POTOMEK: ÚROVEŇ:

Použijte tlačítko  a následně v šedých políčkách editujte hodnoty.

Rozpočet se vyplňuje dle kalendářních roků v projektu, nezávisle na etapách.

Vyplňte odhadované způsobilé a nezpůsobilé výdaje, které budou realizovány v jednotlivých kalendářních rocích po dobu realizace projektu. Jako nezpůsobilý výdaj uvádějte vždy minimálně DPH (pokud lze uplatnit nárok na její odpočet).



Přehled zdrojů financování

Po vyplnění předchozího formuláře je nutné ve formuláři Přehled zdrojů financování provést přepočty, a to prostřednictvím tlačítka „Rozpad financování“.

PŘEHLED ZDROJŮ FINANCOVÁNÍ

PRŮSTUP K PROJEKTU | PLNĚ MOCI | KOPIROVAT | VYMAZAT ŽÁDOST | KONTROLA | FINALIZACE | TISK

Fáze přehledu financování	Název projektu	Celkové zdroje	Celkové způsobilé výdaje	Celkové nezpůsobilé výdaje
Žádost o podporu	Projekt 2.5. výzva VP test	700 000,00	500 000,00	200 000,00

FÁZE PŘEHLEDU FINANCOVÁNÍ: Žádost o podporu

MĚNA: CZK

NÁZEV ETAPY:

CELKOVÉ ZDROJE	CELKOVÉ NEZPŮSOBILÉ VÝDAJE	JPP NEZPŮSOBILÉ	CELKOVÉ ZPŮSOBILÉ VÝDAJE	JINÉ PENĚŽNÍ PŘÍJMY (JPP)
700 000,00	200 000,00	0,00	500 000,00	0,00

CZV BEZ PŘÍJMŮ	PŘÍJMY DLE ČL. 61 OBECNÉHO NAŘÍZENÍ	PŘÍSPĚVEK UNIE	NÁRODNÍ VEŘEJNÉ ZDROJE	PODPORA CELKEM
500 000,00	0,00	325 000,00	0,00	325 000,00

VLASTNÍ ZDROJ FINANCOVÁNÍ: 175 000,00

ZDROJ FINANCOVÁNÍ VLASTNÍHO PODÍLU
Národní soukromé zdroje

Rozpad financí

Při změně vlastního podílu, rozpočtu, právní formy hlavního žadatele, příjmy v CBA, specifických cílů/kategorií regionu je nutné použít toto tlačítko pro zobrazení aktuálního přehledu financování.

V případě relevantního typu veřejné podpory je třeba zadat údaje o velikosti podniku.

Uložit

Na záložce „Přehled zdrojů financování“ dochází k výpočtu požadované podpory na základě údajů vyplněných na záložkách „Subjekty projektu“, „Rozpočet roční“ a „Veřejná podpora“. Nejdříve ze seznamu vyberte „Zdroj financování vlastního podílu“. Vždy vyberte **Národní soukromé zdroje** a klikněte na tlačítko „Rozpad financí“. Po tomto kroku se vyplní všechny ostatní údaje na záložce, a také se údaje propíší do záložky „Veřejná podpora“.

Finanční plán

Počet záznamů ve formuláři **Finanční plán** se bude shodovat s počtem etap, které jsou uvedeny ve formuláři **Etapy projektu**. Každý záznam se provede přes tlačítko „Nový záznam“, následně se vyplní editovatelné pole, tj.

- „Datum předložení“, které odpovídá datu, kdy bude předkládána žádost o platbu (nejdříve v den předpokládaného data ukončení etapy),
- „Etapy“, která se vybere ze seznamu, ve kterém je počet etap převzat z formuláře Etapy projektu,
- „Vyúčtování – Investice“, ve kterém se uvede součet investičních způsobilých výdajů plánovaných na etapu,
- „Vyúčtování – Neinvestice“, ve kterém se uvede součet neinvestičních způsobilých výdajů plánovaných na etapu.

Po vyplnění všech záznamů doporučujeme provést Kontrolu shody částek finančního plánu a rozpočtu. Tato kontrola Vám ověří, zda hodnoty z formuláře Rozpočet roční je shodný s hodnotami ve formuláři Finanční plán.



Nacházíte se: **Nástěnka** **Žadatel** **Finanční plán**

FINANČNÍ PLÁN

PRÍSTUP K PROJEKTU PLNÉ MOCI KOPÍROVAT VYMAZAT ŽÁDOST KONTROLA FINALIZACE TISK

Součtový řádek	Poradí finančního plánu	Datum předložení	Záloha - plán	Záloha - Investice	Záloha - Neinvestice	Vyúčtování - plán	Vyúčtování - Investice	Vyúčtování - Neinvestice	Vyúčtování - plán očištěné příjmy
	1		0,00					0,00	0,00
	2		0,00					0,00	0,00
✓	3		0,00	0,00	0,00			0,00	0,00

Nový záznam Smazat záznam **Uložit** Sorno

Údaje

POŘADÍ FINANČNÍHO PLÁNU 1 DATUM PŘEDLOŽENÍ ETAPA 2 Závěrečná platba

VYÚČTOVÁNÍ - PLÁN

3 VYÚČTOVÁNÍ - INVESTICE

3 VYÚČTOVÁNÍ - NEINVESTICE

Kontrola shody částek finančního plánu a rozpočtu 3

Kategorie intervencí

V tomto formuláři se jednotlivá data vybírají z předdefinovaných seznamů. Konkrétně pak:

1. Tematický cíl – Podpora přechodu na nízkouhlíkové hospodářství ve všech odvětvích, 100 %.
2. Oblast intervence – se vyplňuje přesně dle metodiky Kategorizace – kód intervence, která je dostupná na stránkách agentura API (www.agentura-api.org/metodika), konkrétně pak:
 - MSP – 100 % intervence do kódu 068
 - Velký podnik – 100 % intervence do kódu 070
3. Forma financování – Nevratný grant, 100 %
4. Ekonomická aktivita – dle zaměření projektu

Klíčové aktivity

Nevyplňuje se.

Veřejné zakázky (včetně všech podkategorií)

Veřejné zakázky se již vkládají na samostatném modulu. Nová VZ se v modulu vkládá přes tlačítko „Založit VZ“

Na projektu musí být založena min. jedna zakázka ve stavu plánováno. Každý záznam se provede přes tlačítko „Nový záznam“, vyplní se všechna editovatelná pole a nakonec se vše uloží.



VALIDACE OPERACE

PŘÍSTUP K PROJEKTU ☐ PLNĚ MOCI ☐ KOPÍROVAT ☐ ODVOLAT ŽÁDOST ☐ KONTROLA ☐ FINALIZACE ☐ TISK

PRÁČNÍ NÁZEV PROJEKTU
Žení energetické náročnosti

REGISTRAČNÍ ČÍSLO PROJEKTU
CZ.01.3.10/0.0/0.0/16_061/0

IDENTIFIKACE ŽÁDOSTI (HASH)
n38evP

VERZE
0002

Žádost o podporu

DATUM DOLŽENÍ
17. září 2017 16:16:26

DATUM FINALIZACE
13. listopadu 2017 17:44:01

DATUM POSLEDNÍ AKTUÁLNÍ VERZE ŽÁDOSTI
13. listopadu 2017 17:48:58

DATUM PRVNÍHO PODÁNÍ
22. září 2017 18:44:16

VŘÁCENO Z

Kolo žádosti

KOLO ŽÁDOSTI
Žádost o podporu

Přehled obrazovek

Vracené obrazovky

Verze

Zobrazení stavů

DATUM A ČAS POSLEDNÍ ZMĚNY
30. listopadu 2017 12:02:25

Uložit **Storno**

ŽADATEL **NÁPOVĚDA**

Nacházíte se: **Nástěnka** **Žadatel** **Snížení energetické náročnosti ve společ...** **Přehled VZ**

Navigace

- Operace
- Založit VZ
- Změnit VZ

PŘEHLED VZ

Zde přetáhněte hlavičku sloupce, podle kterého má být provedeno třídění

Administrativní stav VZ	HASH VZ	Pořadové číslo veřejné zakázky	Pracovní název veřejné zakázky	Název veřejné zakázky	Předpokládané datum zahájení zadávacího/výběrového řízení	Předpokládané datum ukončení zadávacího/výběrového řízení	Stav veřejné zakázky	Typ kontrol zadávacího řízení
Rozpracována	prre8VZ		Výběr dodavatele techno...	Výběr dodavatele technologie tříd...	1. 3. 2018	30. 6. 2018	Plánována	

Stránka 1 z 1, položky 1 až 1 z 1



Čestná prohlášení

Žádost o podporu není možné podat, dokud na záložce „Čestná prohlášení“ žadatel neodsouhlasí všechna uvedená čestná prohlášení. Odsouhlasení se provede po výběru čestného prohlášení a zatrhnutím checkboxu „Souhlasím s čestným prohlášením“.

Otevřete postupně všechna čestná prohlášení a označte zaškrťovací políčko „Souhlasím s čestným prohlášením“ (takto:  Souhlasím s čestným prohlášením).

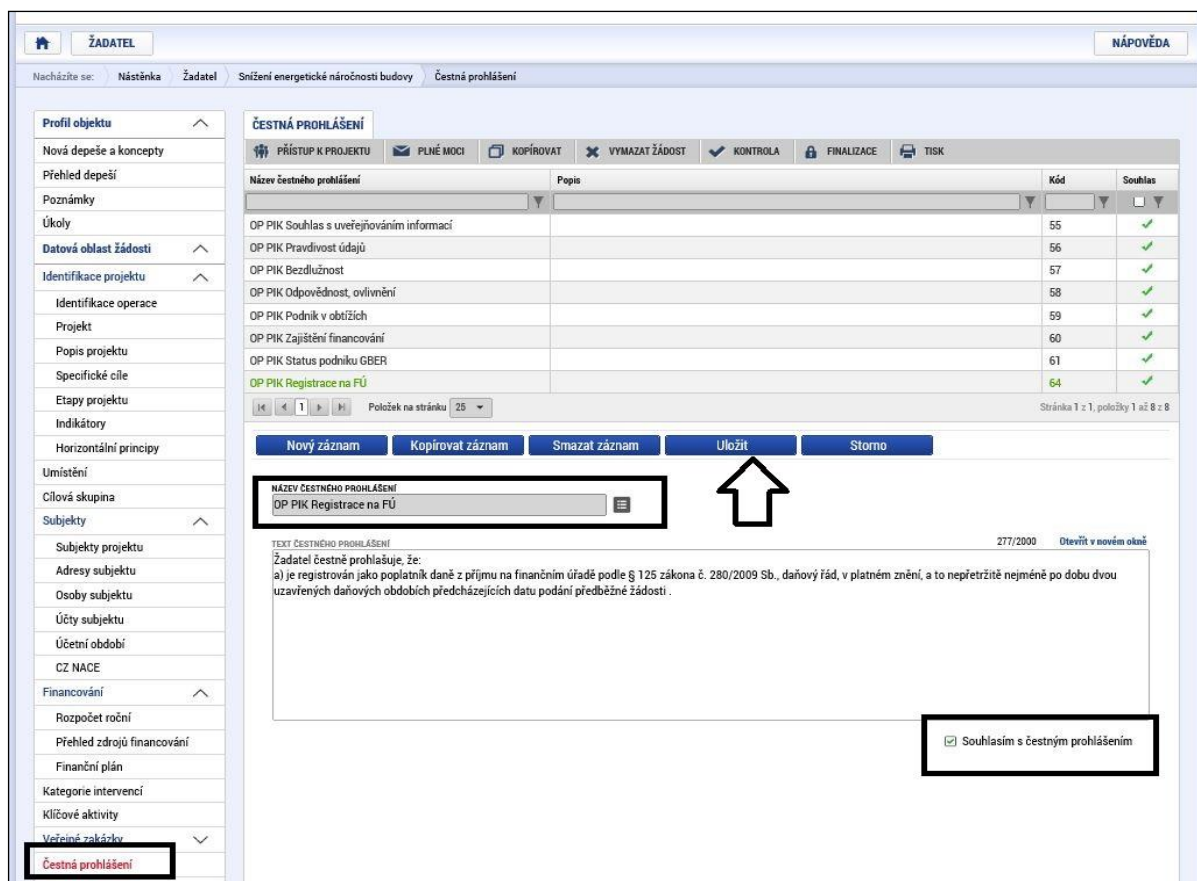

Čestná prohlášení

Název čestného prohlášení	Popis	Kód	Souhlas
OP PIK Souhlas s uveřejňováním informací		55	<input checked="" type="checkbox"/>
OP PIK Pravdivost údajů		56	<input checked="" type="checkbox"/>
OP PIK Bezdlužnost		57	<input checked="" type="checkbox"/>
OP PIK Odpovědnost, ovlivnění		58	<input checked="" type="checkbox"/>
OP PIK Podnik v obtížích		59	<input checked="" type="checkbox"/>
OP PIK Zajištění financování		60	<input checked="" type="checkbox"/>
OP PIK Status podniku GBER		61	<input checked="" type="checkbox"/>
OP PIK Registrace na FÚ		64	<input checked="" type="checkbox"/>

Stránka 1 z 1, položky 1 až 8 : 8

Nový záznam Kopírovat záznam Smazat záznam **Uložit** Storno

NÁZEV ČESTNÉHO PROHLÁŠENÍ
OP PIK Registrace na FÚ

TEXT ČESTNÉHO PROHLÁŠENÍ 277/2000 Otevřít v novém okně

Žadatel čestně prohlašuje, že:
a) je registrován jako poplatník daně z příjmu na finančním úřadě podle § 125 zákona č. 280/2009 Sb., daňový řád, v platném znění, a to nepřetržitě nejméně po dobu dvou uzavřených daňových období předcházejících datu podání předběžné žádosti.

☒ Souhlasím s čestným prohlášením



Příložené dokumenty

PŘÍLOŽENÉ DOKUMENTY

PŘÍSTUP K PROJEKTU

PLNĚ MOCI

KOPÍROVAT

VYMAZAT ŽÁDOST

KONTROLA

FINALIZACE

TISK

Pořadí	Název dokumentu	Doložený soubor	Povinný	Soubor
1	Výpis z katastru nemovitostí	<input type="checkbox"/>	<input checked="" type="checkbox"/>	
2	Studie proveditelnosti		<input checked="" type="checkbox"/>	
3	Finanční výkazy		<input checked="" type="checkbox"/>	Rozvaha_1.docx
4	Rozpočet projektu		<input checked="" type="checkbox"/>	
5	Energetický posudek		<input checked="" type="checkbox"/>	
6	Stavební povolení s nabytím právní moci nebo ohlášení stavby včetně...		<input checked="" type="checkbox"/>	

Export standardní

1

Položek na stránku 25

Stránka 1 z 1, položky 1 až 6 z 6

Nový záznam

Smazat záznam

Uložit

Storno

POŘADÍ
1

ČÍSLO

☒ Povinný ☐ Doložený soubor

NÁZEV DOKUMENTU
Výpis z katastru nemovitostí

NÁZEV PŘEDDEFINOVANÉHO DOKUMENTU
Výpis z katastru nemovitostí

ODKAZ NA UMÍSTĚNÍ DOKUMENTU

DRUH POVINNÉ PŘÍLOHY ŽÁDOSTI O PODPORU
Elektronická

TYP PŘÍLOHY

POPIS DOKUMENTU

0/2000 [Otevřít v novém okně](#)



Finalizace, kontrola a podání (předběžné) žádosti o podporu

Po vyplnění všech výše uvedených formulářů doporučujeme provést kontrolu. V případě, že je vše v pořádku, kliknete na odkaz „Finalizace“ (to bylo již popsáno na začátku tohoto textu) a poté na záložku „Podpis žádosti“, kde připojíte elektronicky podpis. Tímto krokem dojde k odeslání (předběžné) žádosti o podporu, máte-li nastavené automatické odeslání žádosti.

Kontrola

Volbou „Kontrola“ se spustí kontroly na vyplnění všech povinných polí a další kontroly navázané k žádosti tzv. finalizační. Po spuštění kontroly se objeví výsledek operace.

Pokud kontrola našla chyby a je potřeba něco v žádosti opravit, je výsledkem operace seznam jednotlivých chyb. U chyb jsou aktivní odkazy na formuláře, ve kterých se problémy vyskytují. Pro napravení problémů je možné kliknout přímo na aktivní odkaz, který uživatele nastaví na formulář (záložku), kde je potřeba chybu opravit. Pokud kontrola nenašla chyby, zobrazí se hláška „Kontrola proběhla v pořádku“.

Finalizace

Před vlastní finalizací probíhají na žádosti všechny kontroly. Pokud kontrola najde chyby, pak se zobrazí jejich seznam s aktivními odkazy a je nejprve potřeba všechny chyby odstranit. Pokud kontrola nenašla chyby, pak je žádost finalizována.

Storno finalizace

Provádí se, pokud je z nějakého důvodu potřeba po provedení finalizace žádost upravit.



Po spuštění volby „Storno finalizace“ se objeví záložka „Storno finalizace“, která nabídne možnost uvést „důvody vrácení žádosti o podporu“, nebo je možné ihned kliknout na tlačítko „Storno finalizace“ na této záložce. Systém vygeneruje informaci „Na žádosti proběhlo storno finalizace“. Po kliknutí na tlačítko „OK“ přepne systém uživatele na první záložku žádosti „Identifikace operace“.

Zrušit administraci

Provádí se, pro stažení projektu žadatelem. Po spuštění volby se objeví záložka „Zrušení administrace“, uživatel uvede důvod a klikne na tlačítko „Zrušit administraci“. Systém vygeneruje informaci „Projekt byl stažen žadatelem“.

Tisk

Tisk spustí vytisknutí projektové žádosti do PDF (Adobe Acrobat Reader).



1

Žádost o podporu

Identifikace žádosti

Registrační číslo projektu:
Identifikace žádosti (HASH):
Verze:

OKRWKP

Projekt

Číslo a název výzvy:
Název projektu – český:
Název projektu – EN:
Anotace projektu:

01_15_010 ÚSPORY ENERGIE – I. VÝZVA

Harmonogram projektu

Předpokládané datum zahájení fyzické realizace projektu:
Skutečné datum zahájení fyzické realizace projektu:
Předpokládané datum ukončení fyzické realizace projektu:
Doba trvání (v měsících):



1.3 Grafické schéma příjmu (předběžné) žádostí i podporu

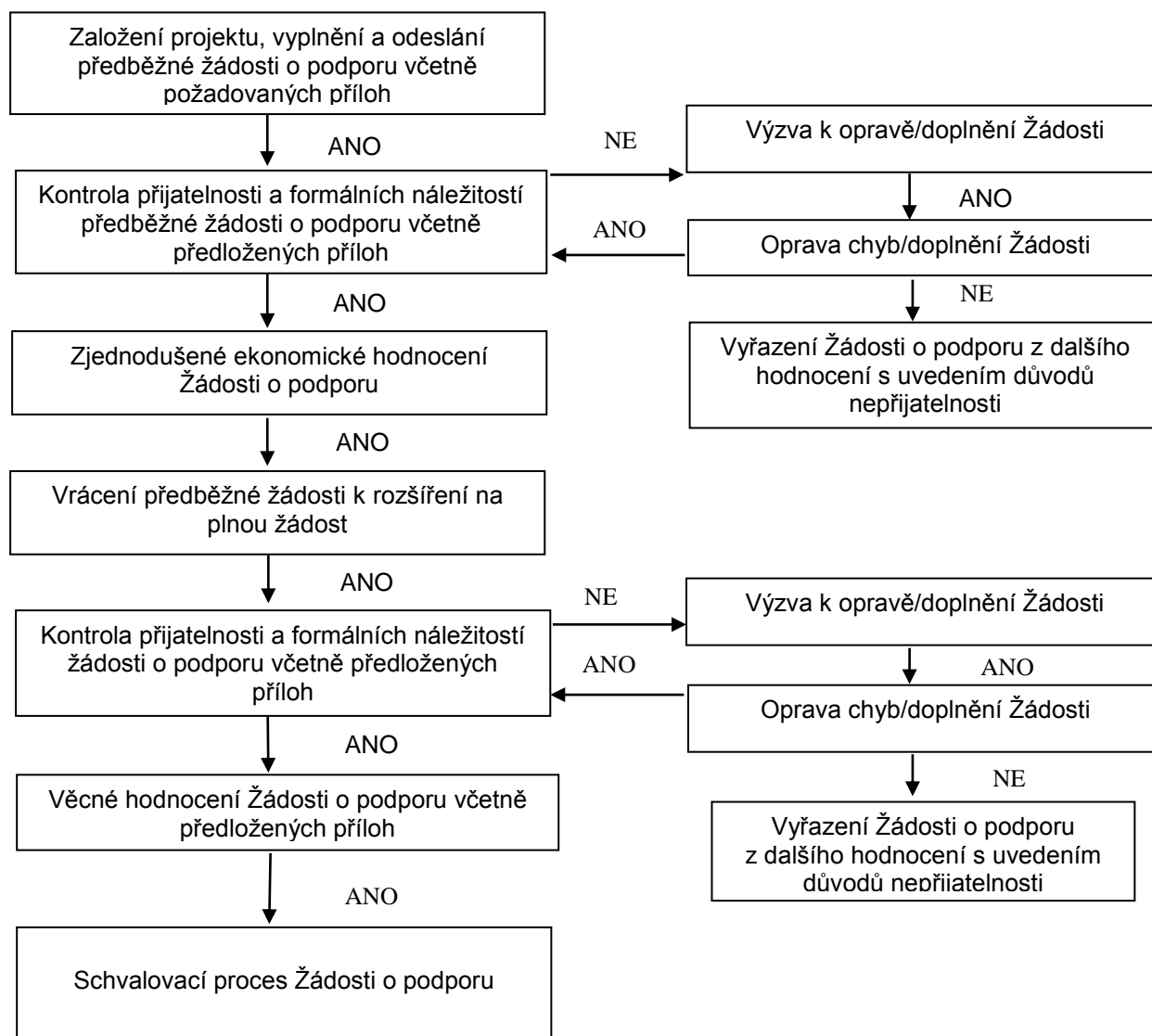



1.4 Přílohy k předběžné žádosti o podporu

1. **Rozvaha a Výkaz zisku a ztráty** za poslední dvě uzavřená účetní období včetně přílohy k účetní závěrce nebo obdobný dokument platný v zemi svého sídla, popř. v zemi sídla své pobočky, pokud ze zákona tyto dokumenty vytváří;
2. Vyplněný **formulář finanční analýzy**
3. **Prohlášení k žádosti o podporu bez de minimis**
4. Další relevantní dokumenty dle textu výzvy

1.5 Přílohy plné žádosti o podporu

1. **Licence na přenos elektřiny** vydaná Energetickým regulačním úřadem v souladu s § 5 zákona č. 458/2000 Sb., o podmínkách podnikání a o výkonu státní správy v energetických odvětvích (energetický zákon) k prokázání vlastnických či jiných práv k nemovitostem, kde bude projekt realizován.

2. **Podnikatelský záměr**

Osnova je popsána v příloze č. 4 Výzvy **Smart grids II. (Přenosová síť)**.

3. **Posudek přínosů projektů v přenosové soustavě**

Osnova je popsána v příloze č. 5 Výzvy **Smart grids II. (Přenosové sítě)**.

4. **Dokumenty prokazující vlastnická nebo jiná práva k nemovitostem nebo pozemkům**

V okamžiku plné žádosti žadatel musí předložit dokumenty prokazující vlastnická nebo jiná práva k nemovitostem nebo pozemkům. Možné formy dokladů pro jednotlivé situace jsou uvedeny v kapitole 9.4, c) Výzvy.

5. **Položkový rozpočet** (na podkladě aktuálního ceníku ÚRS/RTS/atd.)

Rozpočet musí být zpracován tak, aby bylo možné posouzení a porovnání **jednotlivých koncových položek** rozpočtu na základě ceníků URS, RTS, atd.

Způsobilé náklady cen stavebních prací mohou být stanoveny maximálně do úrovně hodnoty cen stavebních prací dle katalogu URS/RTS/atd. pro dané období, v němž byla Plná žádost projektu podána. Pokud cena za stavební práce bude vyšší, než uvádějí normativy pro ocenění stavebních prací (ÚRS/RTS/atd.), budou tyto výdaje kráceny na hodnotu odpovídající normativům.

Výkazy výměr budou zvlášť zpracovány pro jednotlivé stavební objekty a dále členěny dle zvyklostí výše uvedených ceníků.

Pokud je to možné, je nutné rozpočet dokládat bez souborů, kompletů a R-položek. V případě, že položkový rozpočet bude obsahovat soubory, komplety nebo R-položky, je nutné dodat samostatné ocenění položek souborů, kompletů a R-položek.

Rozpočty budou předávány a zasílány elektronicky ve formátech: .xls, .orf. U požadovaných souborů položkových rozpočtů se musí jednat o exportní soubory software pro tvorbu a kalkulaci rozpočtů.



V případě, že součástí projektu je dodávka technologie a žadatel disponuje cenovými nabídkami na dodávky veškeré nakupované technologie (může být souhrnně i jednotlivě), doplní žadatel tyto nabídky do žádosti o podporu. Zároveň musí být součástí projektu detailní popis nakupované technologie včetně technické specifikace výkonových či jiných parametrů daného zařízení.

V případě výrobních linek či složených zařízení je nezbytné doložit rozklad ceny (uvedením do podnikatelského záměru projektu anebo doložením přílohy detailního položkového rozpočtu technologií k podnikatelskému záměru). Pokud se jedná o unikátní zařízení, je rovněž nutné doložit detailní určení ceny. Řídící orgán posoudí cenu unikátní technologie za využití jím zadaného externího posudku.

Upřesňující informace k rozpočtům

Jak vložit rozpočet do ISKP

- nekládejte do ISKP zbytečné soubory, jako slepé položkové rozpočty nebo položkové rozpočty v PDF, položkový rozpočet musí být pouze v .xls!
- nepřidávejte rozpočty do .zip či .rar souborů s projektovou dokumentací, studií proveditelnosti, energetickým posudkem atd.
- do ISKP je třeba vložit rozpočet jako jednotlivý .xls soubor, pokud je souborů více (rozpočty, nabídky, rekapitulace/kumulativní rozpočet) vytvořte soubor zip/rar, vložte rozpočty a přehledný kumulativní rozpočet
- je nezbytně nutné, aby rozpočet měl vždy název souboru „rozpočet“ a aby nabídky měly v názvu souboru slovo „nabídka“

Částka v rozpočtu musí odpovídat částce v žádosti a přiložených dokumentech

- pokud projekt obsahuje technologie, budou součástí tabulky i jednotlivé technologie a jejich cena
- čísla v tabulce musí souhlasit s čísly v rozpočtech, případně nabídkách
- součty za Rekonstrukce a modernizace staveb a za Stroje a zařízení včetně řídicího systému v tabulce musí souhlasit s žádostí!

Rozdělení na způsobilé a nezpůsobilé výdaje

- pokud je částka v položkovém rozpočtu nebo výsledná suma z rekapitulace rozpočtu/kumulativního rozpočtu vyšší než celkové způsobilé výdaje, musí být z rozpočtu vyčleněny nezpůsobilé výdaje
- všechny náklady na opatření popsaná a navržená v energetickém posudku musí být způsobilé
- všechny náklady, které se netýkají opatření popsaných a navržených v energetickém posudku musí být nezpůsobilé
- rozdělení na způsobilé z nezpůsobilé výdaje musí být patrné z rekapitulace rozpočtu / kumulativního rozpočtu
- nezpůsobilé výdaje v položkovém rozpočtu souboru .xls musí být uvedeny buď na samostatném listu s označením nezpůsobilé výdaje, NZV atd., nebo v samostatném .xls souboru opět s označením „nezpůsobilé“
- toto členění se doporučuje následně i pro výběr dodavatele, aby v následné fakturaci bylo jasné, které částky jsou způsobilé a které nezpůsobilé
- v žádném případě se nedoporučuje označovat nezpůsobilé či způsobilé položky přímo v položkovém rozpočtu jinou barvou, formátováním či poznámkou!



Chyby v rozpočtu jako takovém

- projekt musí být naceněn v aktuální databázi, pokud bude naceněn ve staré databázi může být vyhodnocen jako předražený!
- pozor na vícenásobné započítávání některých výdajů jako vedlejší rozpočtové náklady a podobně
- pozor na matematické chyby, všechny součiny i součty musí být správně!
- pozor na modifikaci položek z databáze, nepoužívat kódy z databáze pro vlastní položky!

Komplety, soubory, R položky

- komplety a soubory se nedoporučuje používat, pokud je to nezbytně nutné, je potřeba doložit, co komplet obsahuje (množství jednotlivých částí) a jakým způsobem byla určena jeho cena, případně doložit předběžnou nabídku
- není možné používat komplety a soubory pro položky, které je možné nacenit pomocí jednotlivých položek, např. plastová okna komplet 150 000 Kč
- R položky je vždy potřeba podrobně specifikovat, není možné použít např. R položku tepelná izolace 100 m² 35 000 Kč
- cenu R položek je možné také doložit odkazem na ceník, internetovou stránku (pozor na DPH), předběžnou nabídkou
- i předběžná nabídka musí obsahovat minimální informace, jako název zpracovatele, popis dodávaných prací nebo výrobků. Nabídka typu „Vybavení kotelny Vám nabízíme za 1 500 000 Kč“ není dostatečná, v nabídce musí být specifikováno o jaké vybavení, v jaké kvalitě a v jakém množství se jedná

6. Projektová dokumentace

Žadatel předkládá k plné žádosti o dotaci jako povinnou přílohu projektovou dokumentaci (na CD nosiči, pokud nepůjde nahrát kompletně do MS2014+) požadovanou vyhláškou č. 499/2006 Sb. ve znění novely č. 62/2013 Sb. o dokumentaci staveb, a to minimálně v podobě dokumentace pro stavební povolení (DSP), dokumentace musí vždy obsahovat části A až D s tím, že předložení části E – dokladová část je fakultativní, případně ve vyšším stupni, je-li k dispozici na celý předmět projektu. Tam, kde není ze strany zákona vyžadováno stavební povolení, je žadatel povinen předložit stavební dokumentaci v rozsahu nutném pro řádnou přípravu a provedení díla včetně podrobného oceněného výkazu výměr.

Z projektové dokumentace (zejména technické zprávy) musí být patrné použití vhodné koncepce, technologií a materiálů. Pokud tomu tak není, může si hodnotitel vyžádat doplnění.

7. Souhrnný, kumulativní rozpočet projektu.

Žadatel doloží souhrnný rozpočet projektu, v rámci kterého budou jednoznačně identifikovány náklady na jednotlivá opatření realizovaná v rámci projektu.

Součet položek souhrnného rozpočtu musí být rovna celkovým způsobilým nákladům uvedeným v žádosti o podporu.

V RELEVATNÍCH PŘÍPADECH:

8. Doklady vyžadované dle stavebního zákona Žadatel předloží doklady požadované dle stavebního zákona v termínech a rozsahu dle následující tabulky. Možné formy dokladů pro jednotlivé situace jsou uvedeny v kapitole 9.4,

9. Nájemní smlouvu V případě nájmu pozemků nebo budov Žadatel předloží v okamžiku podání plné žádosti o podporu nájemní smlouvu příp. smlouvu o smlouvě budoucí nájemní. Nájemní smlouva musí být sjednána minimálně po dobu realizace projektu a dále alespoň 5 let od předpokládaného data ukončení projektu.



10. Plná moc (v případě delegování pravomocí na poradenské společnosti)

1.6 V Okamžiku podpisu Rozhodnutí o poskytnutí dotace předloží žadatel následující dokumenty:

1. **Stavební povolení** s vyznačením právní moci nebo účinnou veřejnoprávní smlouvu nebo certifikát vydaný autorizovaným inspektorem stavební povolení nahrazující nebo kladné vyjádření stavebního úřadu k ohlášení stavby nebo jiný doklad vydaný stavebním úřadem výše uvedené nahrazujícím, vyjma případů kdy žadatel postupuje dle bodu 5), pododstavce e), odst. 1 § 103 zákona č. 183/2006 Sb. o územním plánování a stavebním řádu v platném znění. **Případně potvrzení stavebního úřadu, že realizace projektu nevyžaduje ani jedno.** Toto vyjádření musí obsahovat veškerá navrhovaná opatření v rámci projektu. Čestné prohlášení nebude akceptováno. K podpisu Rozhodnutí o poskytnutí dotace je stanoven maximálně možný termín do 6 měsíců od předání informace žadateli o schválení jeho žádosti o podporu.
2. Aktualizované **Prohlášení k žádosti o podporu BEZ de minimis.**
3. Žadatel v době před vydáním RoPD na vyzvání doloží vyplněný **Formulář pro posouzení podmínky podniku v obtížích** obsahující čestné prohlášení, že žadatel není podnikem v obtížích ve smyslu čl. 2 odst. 18 Nařízení Komise (EU) č. 651/2014.

1.7 Ekonomické hodnocení projektu

Projekty jsou hodnoceny podle následujících kritérií:

	n-1	n
Zadluženost $\leq 85\%$	1	2
ROA $\geq 2\%$	1	2
Poměr Požadovaná podpora/aktiva $\leq 0,6$	1	2

Při nesplnění daného kritéria bude přidělena hodnota 0. Pro postup do dalšího hodnocení je nutné získat 5 bodů z 9.

Zadlužeností se rozumí procentuální podíl cizích zdrojů financování včetně časového rozlišení po odečtení vlastních zdrojů a bilanční sumy (Aktiva).

Rentabilitou aktiv (ROA) se rozumí podíl zisku po zdanění včetně nákladových úroků snížených dle daňové sazby a celkových aktiv.

Upozornění: Zkreslení údajů pro účely ekonomického hodnocení může být posouzeno podle § 212 odst. 1 zákona č. 40/2009 Sb., trestní zákon jako dotační podvod.

Návod k vyplnění formuláře pro subjekty, které vedou účetnictví

Formulář respektuje názvosloví rozvahy a výkazu zisku a ztráty, je tedy nutné jej vyplnit přesně v souladu s účetními výkazy žadatele.

Návod k vyplnění Formuláře pro subjekty, které vedou daňovou evidenci (DE)

Formulář pro DE je stejný jako pro MSP (malé a střední podniky). Pro doplnění budou použity údaje z daňových přiznání za poslední dva roky. Je zde rozdíl v terminologii jednotlivých účetních položek. Subjekt vedoucí DE proto vyplní formulář podle následujících instrukcí:



1) Část Rozvaha

Aktiva = majetek celkem, tedy Hmotný majetek + Peněžní prostředky (v hotovosti i na bankovních účtech) + Zásoby + Pohledávky + Ostatní majetek.

Dlouhodobý majetek = Hmotný majetek.

Zásoby = Zásoby.

Dlouhodobé a krátkodobé pohledávky (rozdělení podle doby splatnosti kratší anebo delší než jeden rok) = součet těchto dvou buněk se rovná výši pohledávek uvedené v daňovém přiznání.

Finanční majetek = součet peněžních prostředků v hotovosti a peněžních prostředků na účtech.

Vlastní kapitál = aktiva (majetek celkem) – závazky (celkem).

Dlouhodobé a krátkodobé závazky (rozdělení podle doby splatnosti kratší anebo delší než jeden rok) = součet těchto dvou buněk se rovná výši závazků uvedené v daňovém přiznání.

Ostatní položky v části Rozvaha není potřeba vyplňovat.

2) Část VZZ

Zde stačí vyplnit pouze údaje v řádku HV za účetní období. Jedná se o údaj vypočtený podle vzorce:

Řádek 37 DP – ((Řádek 37 DP – ztráta z minulých let)*0,15)

Ostatní položky v části VZZ není potřeba vyplňovat.

3) Vyplňte výši požadované podpory

Nejčastější chyby v souvislosti s finančními výkazy a formulářem FV – fáze plné žádosti o podporu:

- Nejsou doloženy požadované finanční výkazy; je třeba vložit výkazy za poslední uzavřené účetní období obsahující sloupec „minulé období“, nebo výkazy za poslední dvě uzavřená účetní období.
- Finanční výkazy nejsou naskenovány v požadované podobě – vícestránkové PDF, první rozvaha, druhý VZZ
- Údaje v elektronickém formuláři FV neodpovídají údajům z doložených FV; nepatrné odchylky v řádu jednotek tis. Kč způsobené zaokrouhlováním účetních programů lze tolerovat.
- Nejsou vyplněny údaje v některém ze sloupců.
- Částky jsou chybně vyplněny v Kč namísto v tisících Kč.
- **Upozornění! Uzavřený rok je až po podání daňového přiznání na Finanční úřad.**
- **Upozornění! Naskenované finanční výkazy jsou povinnou přílohou žádosti. Bez jejich vložení nelze provést posouzení žádosti.**

Rozvaha a Výkaz zisku a ztráty za poslední 2 uzavřená období

Data ve Finančním výkazu jsou dokládána naskenovanou kopií Rozvahy a Výkazu zisku a ztráty za poslední 2 uzavřená účetní období.



Příklad naskenované Rozvahy

Obchodní firma nebo jiný název účetní jednotky

ROZVAHA
zjednodušeného rozsahu

pro rok 2004

Sídlo nebo bydliště účetní jednotky
a místo podnikání IČ4 se od bydliště

IČ

FU HRADEC KRÁLOVÉ
- 5 -
(4)

Označení a	AKTIVA b	Číslo řádku c	Běžné účetní období			Minulé úč. období
			Brutto 1	Korekce 2	Netto 3	Netto 4
	AKTIVA CELKEM (f. 02 + 03 + 07 + 12) + f. 13	001	21 073	3 532	17 541	11 601
A.	Pohledávky za upsaný základní kapitál	002				
B.	Dlouhodobý majetek (f. 04 až 06)	003	12 692	3 493	9 199	6 560
B. I.	Dlouhodobý nehmotný majetek	004	235	235	0	0
B. II.	Dlouhodobý hmotný majetek	005	12 457	3 258	9 199	6 560
B. III.	Dlouhodobý finanční majetek	006				
C.	Oběžná aktiva (f. 08 až 11)	007	8 253	39	8 214	4 972
C. I.	Zásoby	008	1 180	0	1 180	1 654
C. II.	Dlouhodobé pohledávky	009				
C. III.	Krátkodobé pohledávky	010	5 410	39	5 371	1 534
C. IV.	Krátkodobý finanční majetek	011	1 663	0	1 663	1 784
D. I.	Časové rozlišení	012	128	0	128	69

© BILANCE PRAHA 2003

Rozvahu a Výkaz zisku a ztráty za poslední 2 uzavřená účetní období je třeba naskenovat a v předepsaném formátu pro zasílání přílohy zaslat elektronicky prostřednictvím aplikace IS KP14+ společně s Plnou žádostí o podporu a formulářem zjednodušeného ekonomického hodnocení na agenturu API.



2 Podpis Rozhodnutí o poskytnutí dotace

V případě schválení projektu bude žadateli do aplikace IS KP14+ vložena elektronická verze Rozhodnutí o poskytnutí dotace včetně příloh, které tento dokument obsahuje společně s výzvou k jejich elektronickému podpisu a instrukcemi, jak Rozhodnutí podepsat v aplikaci IS KP14+.

K okamžiku předložení Rozhodnutí o poskytnutí dotace poskytnutí dotace žadatel dokládá stavební povolení s vyznačením právní moci nebo účinnou veřejnoprávní smlouvu nebo certifikát vydaný autorizovaným inspektorem stavební povolení nahrazující nebo kladné vyjádření stavebního úřadu k ohlášení stavby, případně oficiální sdělení příslušného stavebního úřadu, že stavební úpravy nepodléhají stavebnímu řízení.

K podpisu podmínek poskytnutí dotace je stanoven maximálně možný termín do 6 měsíců od předání informace o schválení projektu žadateli, tj. od systémové depeše v rámci MS2014+ s informací, že žádost o podporu byla doporučena k financování (stav PP27a nebo stav PP27b).

Bližší informace naleznete v Pravidlech pro žadatele a příjemce z OP PIK – obecná část www.agentura-api.org/metodika kapitola 3.2 Rozhodnutí o poskytnutí dotace.

Žadatel je povinen důkladně pročíst celé znění Rozhodnutí o poskytnutí dotace. Znění dokumentu je závazné a není možné jej měnit. Žadatel má možnost měnit případně ty údaje, které jsou uvedeny v aplikaci IS KP14

3 Žádost o změnu (změnová řízení)

Žádost o změnu v případě dosud neschválené Žádosti o podporu je nutné řešit prostřednictvím depeše odeslané z konkrétního projektu. Při odeslání depeše musí být jako adresát nastaven projektový manažer projektu. Pokud není vybrán adresát, depeše je pouze vložena do projektu a projektový manažer není o požadavku informován.

Pokud je již schválena Žádost o podporu, je nutné Žádost o změnu vytvořit prostřednictvím tlačítka „Žádost o změnu“ v levé navigační liště.

Detailní postup je popsán v Pravidlech pro žadatele a příjemce – obecná část (www.agentura-api.org/metodika).

V případě, že v průběhu přípravy/realizace Vašeho projektu dojde ke změnám, které jsou v rozporu s žádostí o podporu či s Rozhodnutím o poskytnutí dotace, nebo nastane situace vyžadující změnu projektu, je nutné tuto skutečnost neprodleně oznámit prostřednictvím depeše v aplikaci IS KP14+ projektovému manažerovi (PM). Úpravy v odeslané žádosti o podporu jsou možné pouze v rámci tzv. Žádosti o změnu. Požadované změny jsou žadatelem zaslány k posouzení projektovému manažerovi (PM) prostřednictvím IS KP14+.

Po odeslání Žádosti o podporu v IS KP14+ již nelze provádět změny ve schválené žádosti o podporu.

Po schválení žádosti o podporu nelze částku dotace navýšit.

Žádosti o změnu nejsou akceptovány a přijímány během věcného hodnocení žádosti (od schválení žádosti o podporu z hlediska formálních náležitostí a podmínek přijatelnosti až po rozhodnutí výběrové komise).

Podle závažnosti změn, jejich vlivu na povahu projektu a jejich vlivu na povinnosti vyplývající ze schválené Žádosti o podporu a Rozhodnutí a Podmínek poskytnutí dotace, lze změny rozlišovat na změny, které mají informativní charakter, a změny, které je nutné schválit poskytovatelem. O povaze změny rozhoduje vždy poskytovatel dotace, tedy Ministerstvo průmyslu a obchodu.

Změny, jejichž charakter ovlivňuje projekt, jsou důvodem pro provedení nového hodnocení. V případě, že změny nejsou v souladu s pravidly programu a vyhlášené výzvy, mohou být zamítnuty nebo mohou vést k ukončení projektu.

Doporučujeme každou změnu projektu před jejím provedením nejprve konzultovat s příslušným projektovým manažerem, aby bylo možné předejít případným negativním dopadům této změny na poskytnutou podporu!

3.1 Žádost o prodloužení termínu realizace projektu nad rámec stanovený v textu výzvy

Prodloužení termínu realizace projektu nad rámec stanovený v textu výzvy, je možné pouze v případě, že prodloužení tohoto termínu umožňuje text výzvy a za splnění následujících podmínek:

- o prodloužení termínu realizace projektu je možné požádat po zahájení fyzické realizace projektu,
- fyzická realizace projektu musí být doložena podepsanou relevantní smluvní dokumentací¹, kterou žadatel doloží jako přílohu žádosti o změnu,
- příjemce podpory podrobně popíše, z jakého důvodu není schopen dokončit realizaci projektu v termínu stanoveném v harmonogramu projektu a uvedeném ve výzvě. Musí se jednat o důvod, který je překážkou pro dodržení termínu pro kohokoliv, kdo by projekt realizoval, důvod nemůže být ve vztahu ke konkrétnímu příjemci subjektivní, přičemž tento důvod nemohl příjemce předvídat.
- prodloužení termínu realizace nesmí mít vliv na věcné hodnocení projektu.

Použití tohoto ustanovení umožňuje prodloužit termín realizace akce nad rámec stanovený v textu výzvy v úvodní tabulce na straně 1 v bodu „Nejzazší datum pro ukončení fyzické realizace operace“.

4 Monitorování projektu a indikátory

Monitoring žádostí o podporu/projektů probíhá v průběhu realizace projektu i po jeho ukončení. Jeho hlavním cílem je průběžné zjišťování pokroku v realizaci projektů, porovnávání získaných informací s výchozím předpokládaným plánem/podnikatelským záměrem a poskytování zpětné vazby z hlediska realizace projektu. Příjemce reportuje stav a pokrok v realizaci projektu ve zprávách o realizaci projektu a po ukončení realizace projektu ve zprávách o udržitelnosti projektu.

Zprávy jsou podávány elektronicky prostřednictvím IS KP14+. Příjemce bude průběžně mít v aplikaci IS KP14+ k dispozici veškeré zprávy vč. informace, o jaký typ zprávy se jedná a k jakému datu je třeba je vyplnit. Struktura a obsah zpráv jsou v souladu s Metodickým pokynem pro monitorování implementace ESF. Zprávu lze podat pouze v případě, že zpráva za předchozí sledované období je již schválena. Struktura a obsah zpráv se automaticky upravují podle toho, zda je daná kapitola či požadovaný údaj relevantní pro daný projekt.

Frekvence podávání zpráv a informací je stanovena v Rozhodnutí o poskytnutí dotace a může být generována v MS2014+. Příjemce je sám odpovědný za včasné předložení všech zpráv. Řídící orgán ani zprostředkující subjekt nemají povinnost upozorňovat na termín podání jednotlivých typů zpráv!

Příjemce opatří všechny zprávy elektronickým podpisem (obdobně jako u žádosti o podporu/Žádosti o podporu). Povinnost k vyplnění zprávy vzniká příjemci na základě vydání Rozhodnutí o poskytnutí dotace.

¹ Smluvní dokumentací se rozumí kupní smlouva, smlouva o dílo, smlouva o spolupráci, případně jiný smluvní vztah umožňující realizaci projektu.



Monitorování jednotlivých projektů v dotačních programech je prováděno prostřednictvím následujících typů zpráv:

- Zpráva o realizaci projektu (ZoR)
- Závěrečná zpráva o realizaci projektu (ZZoR)
- Zprávy o udržitelnosti projektu (ZoU, ZZoU)

Detailní návod pro vyplnění a podání jednotlivých typů zpráv je uveden v Pravidlech pro žadatele a příjemce z OP PIK – obecná část (www.agentura-api.org/metodika).

- **Žadatel má 5 let na splnění Indikátorů povinných k naplnění.**
- **Indikátor povinný k naplnění se považuje za splněný, pokud tento ukazatel bude splněn alespoň v jednom roce během 5 let.**
- **Termín plnění indikátoru povinného k naplnění bude stanoven v Rozhodnutí o poskytnutí dotace.**

Název	Jednotka	Sledované období	Definice	Poznámka
Indikátory povinné k naplnění – závazné se stanovenou cílovou hodnotou ²				
33500 Počet rekonstruovaných či zmodernizovaných polí v rozvodnách	Pole	ZoR – k datu ukončení etapy ZZoR – k datu skutečného plnění Indikátoru povinného k naplnění, nejpozději k datu plnění cílové hodnoty z podmínek ZoU – k datu podání zprávy	Tento ukazatel kvantifikuje počet rekonstruovaných nebo zmodernizovaných polí rozveden PS. Pole rozvodny je prostor, v němž jsou umístěny přístroje a zařízení hlavní odbočky (linkové vedení a vývod na transformátor) nebo pomocné odbočky (kombinovaný spínač přípojníc, pole měření, uzemnění přípojníc a podélné dělení přípojníc). Součástí pole mohou být následující zařízení: vypínač (circuit-breaker), odpojovač (disconnector), uzemňovač (earthing switch), přístrojový transformátor napětí (voltage transformer), omezovač přepětí pole vedení nebo pro transformátorové pole (surge arrester for overhead line bay/ for transformer bay), podpěrné izolátory (support insulator). Po realizaci akce lze přesně určit, která část pole byla rekonstruována/zmodernizována – částečně nebo úplně. Indikátor zde se dívá na stávající pole jako celek.	Výchozí hodnota v žádosti bude vždy 0.
33501 Počet nově vybudovaných polí v rozvodnách	pole	ZoR – k datu ukončení etapy ZZoR – k datu skutečného plnění Indikátoru povinného k naplnění, nejpozději k datu plnění cílové hodnoty z podmínek ZoU – k datu podání zprávy	Tento ukazatel kvantifikuje počet nově vybudovaných polí v stávajících nebo nových rozveden PS. Rozsah zařízení a způsob kvantifikace je obdobný jako u rekonstruovaných polí.	Výchozí hodnota v žádosti bude vždy 0.
33508 Délka rekonstruovaných či zmodernizovaných vedení	Km	ZoR – k datu ukončení etapy ZZoR – k datu skutečného plnění Indikátoru povinného k naplnění, nejpozději k datu plnění cílové hodnoty z podmínek ZoU – k datu podání zprávy	Ukazatel kvantifikuje rozsah (délku) rekonstruovaných nebo zmodernizovaných vedení velmi vysokého napětí přenosové soustavy v kilometrech.	Výchozí hodnota v žádosti bude vždy 0.
33509 Délka nově	Km	ZoR – k datu ukončení etapy	Ukazatel kvantifikuje rozsah (délku) nově vybudovaných vedení velmi vysokého napětí přenosové soustavy v kilometrech.	Výchozí hodnota v žádosti bude vždy

² V MS2014+ bude vytvořena skupina Povinně volitelný 1/alespoň jeden (žadatel vybere alespoň jeden indikátor dle své aktivity)/do této skupiny budou vybrány indikátory 33500, 33501, 33508 a 33509.



vybudovaných vedení		ZZoR – k datu skutečného plnění Indikátoru povinného k naplnění, nejpozději k datu plnění cílové hodnoty z podmínek ZoU – k datu podání zprávy		0.
Indikátory povinné k výběru – monitorovací bez stanovené cílové hodnoty				
33800 Transformační výkon PS/DS	MVA	ZoR/ZZoR – k datu ukončení etapy/projektu ZoU – k datu podání zprávy	Měří se nárůst transformačního výkonu PS/DS na základě dat od provozovatelů energetické sítě.	Výchozí hodnota v žádosti bude vždy 0.



5 Žádost o platbu

Požadované přílohy k žádosti o platbu:

- kopie smlouvy o bankovním účtu (nutné elektronicky nahrát k Žádosti o platbu za každou etapu projektu);
- kopie účetních dokladů (včetně soupisu prací s vyčíslením plnění dle jednotlivých položek / souborů / milníků ve vazbě na uzavřenou smlouvu s dodavateli);
- kopie dodacích listů a protokoly o převzetí od dodavatelů;
- první tři listy a poslední strana stavebního deníku, ze kterých lze vyčíst, kdy byla stavba započata/ukončena;
- protokoly o převodu do dlouhodobého majetku firmy (karty majetku, inventární karty apod.), ze kterých lze vyčíst číslo účtu dlouhodobého majetku, na který byl pořízený majetek zaúčtován;
- kolaudační souhlas nebo uvedení do zkušebního provozu (nejpozději k datu ukončení projektu u projektů, kde bylo požadováno stavební povolení či v některých případech ohlášení stavby);
- fotografie realizovaných opatření a publicity.

Pokud je na faktuře napsáno, že byla vypracována na základě objednávky č. 123456, smlouvy o dílo, kupní smlouvy, nabídky apod., pak jsou tyto dokumenty také povinnou přílohou Žádosti o platbu. Příjemce je dále povinen zajistit (např. úpravou této povinnosti ve smlouvě s dodavatelem), aby jeho dodavatelé poskytli kontrolním orgánům informace a doklady týkající se dodavatelských činností souvisejících s realizací projektu.

Dle metodiky finančních toků pro období 2014-2020 nutné, aby každý doklad, předložený v žádosti o platbu, obsahoval celé číslo projektu.

Průvodce podání žádosti o platbu naleznete v Pravidlech pro žadatele a příjemce z OP PIK - obecná část www.agentura-api.org/metodika kapitola 7 Průvodce podáním žádosti o platbu (ŽOP).

6 Seznam kontaktních míst

Regionální kanceláře Agentury pro podnikání a inovace (RK API) sídlí ve všech krajských městech České republiky. V případě zájmu se mohou zájemci na RK API obracet buď písemně, nebo telefonicky, popřípadě si mohou domluvit osobní konzultaci.

Adresy a kontakty na regionální kanceláře agentury API, naleznete na stránce www.agentura-api.org/kontakty/.